

# 赢控金融证券有限公司

## APP 用户手册

# 1. 行情

白标 APP 支持：可查看美股参考行情/纳斯达克 basic、港股延时/LV1/LV2 的行情。



## 1.1. 香港行情

1. 恒生指数、国企指数、恒生科技指数，左滑显示红筹指数、标普香港创业指数、恒指波幅指数实时数据展示。香港指数行情需要券商本身和恒生指数签订合同。



2. 行情数据的快速入口包含港股 ETF、区间涨跌幅、创业板、港股 ADR（港股 ETF 包括区域型、大类资产、多空杠杆、重要指数）

17:01 17:01

港股 ETF 區間升跌幅

區域型			5分鐘	5日	10日	30日
大中華	亞太區	香港	60日	120日	250日	52週
美國			名稱代號	5分鐘升跌幅	最新價	
大類資產			普樂師集團控股	+5.37%	5.300	
商品	債券	貨幣	智雲健康	+3.01%	6.850	
股票			恒大物業	+2.74%	0.750	
多空杠桿			慧居科技	+2.69%	2.670	
做多	做空		亞東集團	+2.41%	2.970	
重要指數			思派健康	+2.25%	5.450	
恆指	滬深300		德琪醫藥-B	+2.19%	1.400	
			朝雲集團	+1.92%	1.590	
			建發物業	+1.88%	3.790	

17:01 17:01

創業板 港股 ADR

名稱代號	最新價	升跌幅	升幅	名稱代號	港股代號	港股價格	ADR換算價
中國基礎能源	0.068	+36.00%	1.10	蔚来汽車	09866.HK	85.600	84.610
上海青浦消防	0.455	+30.00%	12.80	陸金所	06623.HK	20.100	19.604
耀星科技集團	1.520	+20.63%	678.60	小鹏汽車	09868.HK	62.450	62.497
捷利交易寶	0.420	+20.00%	1845.82	阿里巴巴	09988.HK	87.300	86.335
中國再生醫學	0.090	+15.38%	5500.0	騰訊音樂	01698.HK	25.450	25.054
基石科技控股	0.920	+15.00%	363.20	京東	09618.HK	131.000	130.483
龍皇集團	0.062	+12.73%	25.20	哔哩哔哩	09626.HK	116.700	114.486
AV策劃推廣	0.134	+11.67%	1.00	貝股	02423.HK	37.500	36.907
南大蘇富特	0.090	+11.11%	7.90	百度	09888.HK	128.400	125.817
世大控股	0.470	+10.59%	13.20	理想汽車	02015.HK	152.000	153.419
金慧科技	0.053	+10.42%	286.00	微博	09898.HK	104.200	103.194

(1) 区域型（全部、大中华、亚太区、香港、美国页签切换）

17:01

區域型

全部 大中華 亞太區 香港 美國

名稱代號	最新價	升跌幅	15
F山證鐵礦石 03047.HK	19.740	+2.17%	2.11
南方一倍做空滬深300ETF 07333.HK	7.210	+1.48%	1.34
南方兩倍做多國指ETF 07288.HK	2.048	+1.39%	397.93
南方兩倍做多恒指ETF 07200.HK	3.490	+0.87%	7662.12
PP中地美債 03001.HK	81.200	+0.87%	5740.0
南方兩倍做空富時中國ASO 07348.HK	9.255	+0.87%	5400.0
安碩MS臺灣 03074.HK	164.000	+0.83%	1.05
安碩MS臺灣 03074.HK	164.000	+0.83%	1.05
安碩MS臺灣-U 09074.HK	20.900	+0.67%	2500.0
安碩MS臺灣-U 09074.HK	20.900	+0.67%	2500.0
TR臺灣 03036.HK	377.200	+0.64%	0.0

(2) 大类资产 (全部、商品、债券、货币、股票页签切换)

17:01

大類資產

全部 商品 債券 貨幣 股票

名稱代號	最新價	升跌幅	15
F山證鐵礦石 03047.HK	19.740	+2.17%	2.11
PP中地美債 03001.HK	81.200	+0.87%	5740.0
安碩MS臺灣 03074.HK	164.000	+0.83%	1.05
安碩MS臺灣-U 09074.HK	20.900	+0.67%	2500.0
TR臺灣 03036.HK	377.200	+0.64%	0.0
工銀南方中國-R 53147.HK	51.460	+0.63%	3900.0
標智香港100 02825.HK	19.450	+0.52%	2.00
平安香港高息股 03070.HK	24.000	+0.50%	9800.0
盈富基金 02800.HK	18.410	+0.49%	1.57
PP中地美債-U 09001.HK	10.300	+0.49%	200.0
恒生富時中國50 03033.HK	125.180	+0.46%	0.0

(3) 多空杠杆 (全部、做空、做多页签切换)

17:01

多空杠桿

全部 做多 做空

名稱代號	最新價	升跌幅	淨值
南方一倍做空滬 深300ETF 07333.HK	7.210	+1.48%	1.34
南方兩倍做多國 指ETF 07288.HK	2.048	+1.39%	397.93
南方兩倍做多恒 指ETF 07200.HK	3.490	+0.87%	7662.12
南方兩倍做空富 時中國A50 07348.HK	9.255	+0.87%	5400.0
南方一倍做空原 油ETF 07345.HK	4.048	+0.60%	5.00
南方一倍做空恒 指ETF 07300.HK	5.755	+0.52%	134.68
富邦兩倍做多台 海指數ETF 07232.HK	8.400	+0.48%	5.00
南方兩倍做多納 指100ETF 07268.HK	15.600	+0.26%	7.69
南方兩倍做多恒 生科技ETF 07226.HK	4.740	+0.25%	1.87
南方兩倍做多黃 金ETF 07299.HK	7.230	+0.21%	17.54
華夏一倍做空納 指100ETF	2.100	0.00%	2.00

(4) 重要指數 (全部、恒指、滬深300 頁簽切换)

17:01

重要指數

全部 恒指 滬深300

名稱代號	最新價	升跌幅	淨值
盈富基金 02800.HK	18.410	+0.49%	1.57
恒生中國企業 02828.HK	63.040	+0.32%	1619.19
安碩恒生指數-R 83115.HK	60.960	+0.30%	0.0
安碩恒生指數 03115.HK	65.600	+0.28%	1.58
安碩恒生指數-U 09115.HK	8.350	+0.18%	16.0
東區香港35 83012.HK	15.140	+0.07%	0.0
東區香港35-R 83012.HK	14.150	0.00%	0.0
GX恒生高股息率 03110.HK	20.520	-0.29%	11.71
恒生中國企業-R 82828.HK	58.700	-0.51%	4200.0
海通滬深三百-R 82811.HK	13.300	-0.89%	0.0
海通滬深三百	13.250	-0.90%	0.0

3. 热门行业数据展示

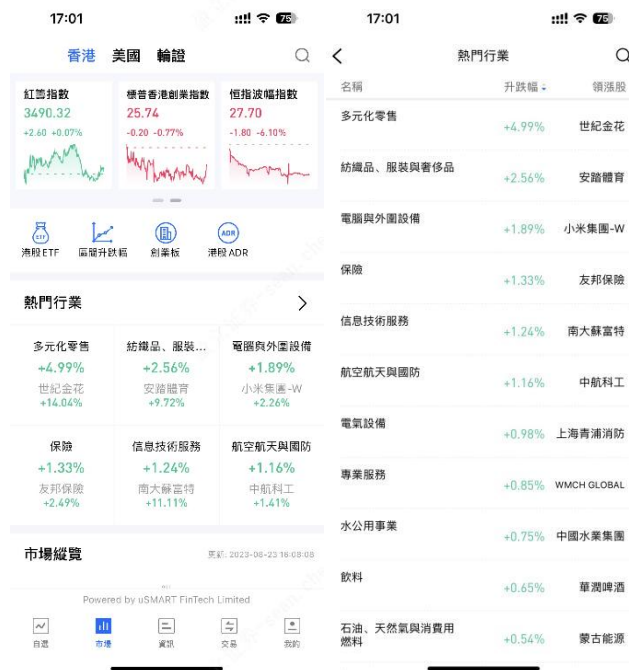

4. 市场总览，显示当天市场成交。



5. 全部港股、主版、点击特定股票可查阅更多个股信息



## 1.2. 美国行情



1. 道琼斯 ETF、纳斯达克 ETF、标普 500ETF
2. 热门 ETF 数据展示，热门 ETF 分为多空杠杆、指数型、区域型、大宗商品型、行业型、债券型、外汇型

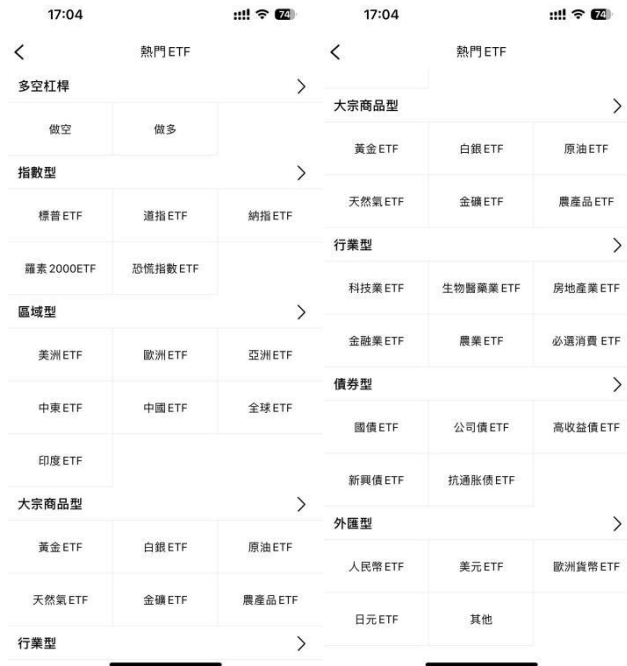

(1) 多空杠桿（全部、做空、做多页签切换）

名稱代號	最新價	升跌幅	成交量
Direction Daily MSCI Brazil Bull 2X Shares BRZU.US	79.920	+4.31%	5.88
Proshares Ultrashort Semiconductors SSG.US	7.339	+3.95%	10.75
三倍做空半導體ETF Direxion SOXS.US	10.533	+2.66%	5837.57
Direction Daily Financial Bear 3X Sh... FAZ.US	19.360	+2.65%	249.70
Direction Daily Homebuilders & Sup... NAIL.US	67.971	+2.40%	18.85
三倍做空標普500高貝塔指數ETF HIBS.US	4.220	+1.93%	482.08
ProShares UltraShort Financials SKF.US	18.659	+1.74%	3.34
兩倍做多20年期以上國債ETF UBT.US	20.482	+1.40%	4.09
Direction Daily Cloud Computing Bull 2x S... CLDL.US	8.420	+1.23%	4974.1
Direction Daily Real Estate Bull 3x Shares DRN.US	8.120	+1.12%	25.68
Direction Daily Dow Jones Internet Bull 3...	114.37	+0.89%	

(2) 指數型（全部、標普ETF、道指ETF、納指ETF、羅素200ETF、恐慌指數ETF页签切换）



17:04

指數型

全部 標普ETF 道指ETF 納指ETF 羅素20

名稱代號	最新價	升跌幅	成交量
三倍做空道指ETF-ProShares SDOW.US	24.383	+1.60%	589.78
兩倍做空道指ETF-ProShares DXD.US	40.880	+1.09%	34.83
三倍做空小盤股ETF TZA.US	27.939	+0.83%	934.27
三倍做空標普500指數ETF-ProShares SPXU.US	11.240	+0.72%	2475.44
ProShares Ultra VIX Short-Term Futures... UVXY.US	18.450	+0.65%	1238.63
兩倍做空標普500ETF SDS.US	35.670	+0.59%	489.45
做空道指ETF-ProShares DOG.US	32.730	+0.58%	85.24
三倍做空納斯達克指數ETF-ProShares SOQQ.US	19.980	+0.55%	1.20
ProShares UltraShort Russell2000 TWM.US	14.560	+0.48%	115.72
iPath Series B S&P 500 VIX Short-Term... VXX.US	25.140	+0.44%	1033.17
兩倍做空納斯達克100指數ETF-ProShares	1270.25	+0.42%	

- (3) 区域型 (全部、美洲ETF、欧洲ETF、亚洲ETF、中东ETF、中国ETF、全球ETF、印度ETF 页签切换)

17:05

區域型

全部 美洲ETF 歐洲ETF 亞洲ETF 中東E

名稱代號	最新價	升跌幅	成交量
Global X MSCI Argentina ETF ARGT.US	45.240	+1.62%	2.20
Stantec, Inc. STN.US	65.890	+1.17%	7.55
iShares MSCI India Small Cap ETF SMIN.US	61.550	+0.90%	2.35
二倍做空富時歐洲ETF ProShares EPV.US	10.305	+0.73%	13.73
iShares MSCI Chile ETF ECH.US	28.513	+0.72%	44.87
Global X Southeast Asia ETF ASEA.US	14.979	+0.67%	2577.0
Columbia India Consumer ETF INCO.US	51.940	+0.56%	9743.0
VanEck Vectors Vietnam ETF VNM.US	14.415	+0.52%	38.07
iShares MSCI Israel ETF EIS.US	54.790	+0.46%	34.10
Global X Uranium ETF URA.US	23.230	+0.43%	136.76
ProShares Ultra Gold	6.96	+0.41%	

- (4) 大宗商品型 (全部、黄金ETF、白银ETF、原油ETF、天然气ETF、金矿ETF、农产品ETF 页签切换)

17:05

大商品型

全部 黄金ETF 白银ETF 原油ETF 天然气

名称代码	最新价	涨跌幅	PE
ProShares UltraShort Bloomberg Natural Gas KOLD.US	56.150	+4.72%	120.29
两倍做多小型金矿指数ETF JNUG.US	29.110	+2.14%	156.96
两倍做多金矿指数ETF NUGT.US	29.350	+1.80%	144.31
VanEck Vectors Junior Gold Miners ETF GDXJ.US	34.080	+1.07%	437.41
Global X Physical Platinum PPLT.US	85.045	+1.04%	3.97
两倍做多白银ETF AGQ.US	27.851	+0.94%	47.63
VanEck Gold Miners ETF GDX.US	27.950	+0.87%	1373.44
VanEck Gold Miners ETF GDX.US	27.950	+0.87%	1373.44
United States Gasoline Fund LP UGA.US	70.610	+0.74%	2.52
ProShares UltraShort Bloomberg Crude Oil SCO.US	19.970	+0.66%	82.55
Sprott Physical Silver Trust	145.31	+0.50%	

(5) 行业型 (全部、科技业ETF、生物医药业ETF、房地产业ETF、金融业ETF、农业ETF、必选消费ETF 页签切换)

17:05

行业型

全部 科技业ETF 生物医药业ETF 房地产业ETF

名称代码	最新价	涨跌幅	PE
Direxion Daily Financial Bear 3X Sh... FAZ.US	19.360	+2.65%	249.70
Invesco S&P SmallCap Information Technolo... FSCT.US	45.800	+1.80%	1.37
ProShares UltraShort Financials SKF.US	18.659	+1.74%	3.34
Direxion Daily Real Estate Bull 3x Shares DRN.US	8.120	+1.12%	25.68
iShares North American Tech-Multi... ION.US	64.660	+1.11%	657.1
Gladstone Land Corp. LAND.US	15.380	+0.96%	14.40
惠好 WY.US	32.691	+0.87%	276.57
iShares U.S. Home Construction ETF ITB.US	83.358	+0.75%	362.93
iShares Global Timber & Forestry ETF WOOD.US	72.478	+0.72%	1.62
FarmLand Partners, Inc. FPL.US	11.000	+0.46%	26.91
SPDR Dow Jones International Real Est...	6.68	+0.40%	

(6) 债券型 (全部、国债ETF、公司债ETF、高收益债ETF、新兴债ETF、抗通胀债ETF 页签切换)

17:05

债券型

全部 国债ETF 公司债ETF 高收益债ETF

名称代码	最新价	涨跌幅	升跌幅
三倍做多20年期以上国债ETF TME.US	5.740	+2.14%	2117.87
两倍做多20年期以上国债ETF LBT.US	20.482	+1.40%	4.09
25年期以上零息债券ETF ZROZ.US	78.580	+1.39%	35.66
Vanguard Extended Duration Treasury In... EDV.US	75.210	+1.14%	53.91
美国20年期国债ETF TLT.US	93.230	+0.77%	2132.31
Vanguard Long-Term Corporate Bond Inde... VCLT.US	73.600	+0.66%	73.33
Vanguard Long-Term Bond ETF BLV.US	69.430	+0.62%	28.44
WisdomTree Emerging Markets Local Debt F... ELD.US	27.294	+0.53%	2.25
iShares 10-20 Year Treasury Bond ETF TLH.US	102.550	+0.48%	256.29
Brookfield Real Assets Income Fund, Inc. RA.US	16.580	+0.36%	15.88
Vanguard Emerging Markets Government...		+0.30%	20.01

(7) 外汇型 (全部、人民币ETF、美元ETF、欧洲货币ETF、日元ETF、其他页签切换)

17:05

外匯型

全部 人民幣ETF 美元ETF 歐洲貨幣ETF

名称代码	最新价	涨跌幅	升跌幅
ProShares UltraShort Euro EUO.US	29.665	+1.00%	2.60
ProShares Ultra Yen YCL.US	26.540	+0.45%	2.42
Invesco DB US Dollar Index Bullish Fund UUP.US	28.840	+0.35%	57.97
Invesco CurrencyShares Japa... FXJ.US	63.743	+0.29%	3.74
Invesco CurrencyShares AusL... FXA.US	63.660	+0.15%	2148.0
WisdomTree Bloomberg US Dollar... USDU.US	26.910	+0.11%	5.72
WisdomTree Emerging Currency Strategy F... CEW.US	17.510	+0.06%	41.0
VanEck Vectors ChinaAMC China Bo... CBON.US	21.625	-0.07%	9273.0
Invesco CurrencyShares Can... FXC.US	72.200	-0.07%	3922.0
Invesco CurrencyShares Swis... FXS.US	101.140	-0.16%	4740.0
Invesco CurrencyShares Briti...		-0.22%	1.24

3. 行情数据的快速入口包含区间涨跌幅、盘前盘后榜  
区间涨跌幅包含美股与港股，盘前盘后榜可以查看盘前盘后的涨跌幅。

區間升跌幅			盤前盤後榜		
港股	美股	最新價	名稱代號	盤前/收市價	盤後升跌幅
Entera Bio Ltd.	+13.31%	0.680	Sunlight Financial Holdings, Inc.	2.700 0.135	+1900.00%
美國綠星球	+11.13%	0.690	BioNexus Gene Lab Corp.	2.008 1.380	+45.52%
Reborn Coffee, Inc.	+10.19%	0.690	Heligen, Inc.	0.288 0.211	+36.35%
安派科生物醫學	+8.68%	2.152	Apellis Pharmaceuticals, Inc.	39.130 30.760	+27.21%
CEA Industries, Inc.	+8.56%	0.717	尚高生命科學	0.224 0.184	+21.32%
Avalon GloboCare Corp.	+6.84%	1.250	WiseKey International Holding Ltd.	3.240 2.800	+15.71%
Ainos, Inc.	+6.81%	0.690	青客	0.219 0.190	+15.16%
GameSquare Holdings, Inc.	+6.52%	2.450	海天網絡	31.460 27.800	+13.17%
MAIA Biotechnology, Inc.	+6.11%	1.910	YS Biopharma Co. Ltd.	0.902 0.810	+11.37%
			My Size, Inc.	2.560 2.300	+11.30%
			ReShape Lifesciences, Inc.	1.370 1.200	+10.83%

#### 4. 热门行业数据展示

名稱	升跌幅	领涨股
休閒設備與用品	+0.91%	孩之寶
Industrial REITs	+0.90%	Industrial Logistics...
水公用事業	+0.89%	Companhia de San...
電腦與外圍設備	+0.75%	Wearable Devices...
建築材料	+0.68%	瑞圖生態
建築與工程	+0.65%	Matrix Service Co.
電子設備、儀器和元件	+0.63%	Fabrinet
Specialized REITs	+0.63%	Digital Realty Trust
酒店、餐館與休閒	+0.50%	Good Times Resta...
汽車	+0.49%	VinFast Auto Ltd.
醫療保健設備與用品	+0.49%	NeurAxis, Inc.

#### 5. 市场总览，显示当天市场成交。



6. 明星股、全部美股、中概股，点击特定股票可查阅更多个股信息

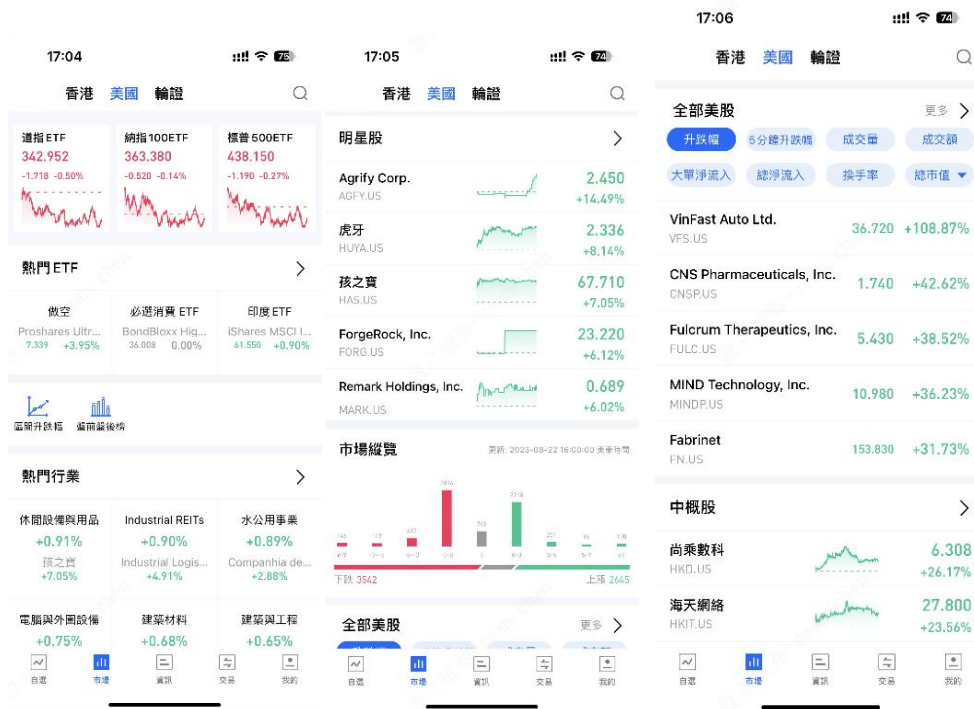

7. 在个股页面，可查看 NYSE ArcaBook 行情数据表(见深度摆盘数据)



(1) 购买方式：在我的行情中选择美股 Arcabook，可提前续期



(2) 在此页面可调整档位深度，最多支持 60 档



(3) 还有 4 种辅助功能可供用户选择



### 1.3. 轮证行情

1. 恒生指数数据展示，点击可进入指数详情页

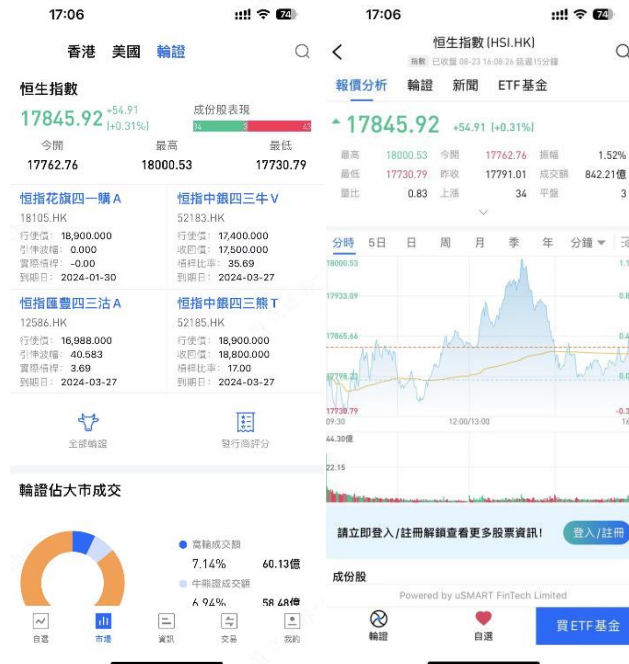

2. 四个轮证名称、代码、行权价、回收价、杠杆比率、到期日展示，点击展示该轮证具体信息。

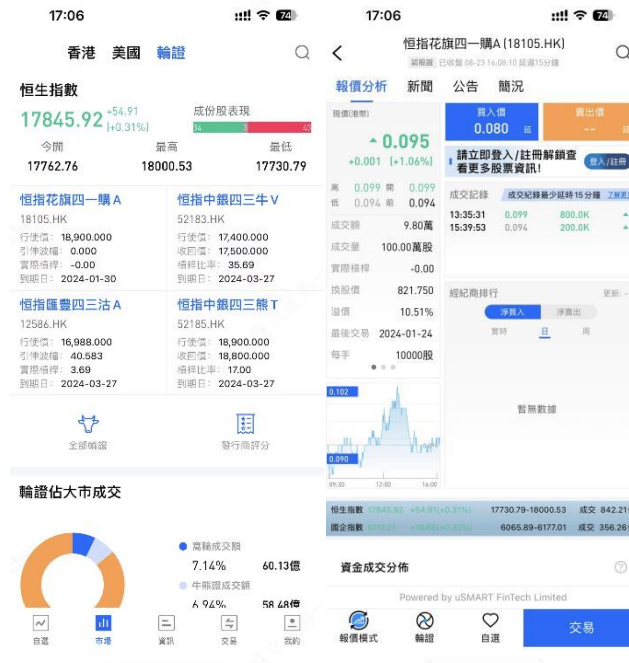

3. 全部轮证、轮商评分的快速入口，点击可查阅更多个股信息



窩輪牛熊				發行商評分		
名稱代號	最新價	升跌幅	評分	發行商	評分	平均買賣溢價(倍)
恒指摩通三十牛 J 43159	0.056	+7.69%	41	瑞銀	91	1.87
恒指瑞銀五七牛 L 48898	0.050	+8.70%	58	法興	88	1.84
恒指摩通六六熊 S 52557	0.034	-17.07%	50	摩通	85	1.91
恒指瑞銀六五熊 S 52588	0.033	-25.00%	50	高盛	71	2.27
恒指法興三九牛 S 62974	0.057	+7.55%	50	匯豐	70	2.29
恒指摩通三乙購 E 18005	0.065	-1.52%	50	國君	67	2.52
恒指瑞銀三乙沽 C 17738	0.110	-5.17%	67	法巴	66	2.93
恒指法興五乙熊 F 52523	0.032	-25.58%	50	摩利	65	2.27
恒指瑞銀三乙購 C 17474	0.049	0.00%	34	花旗	63	3.69
恒指瑞銀三乙購 D 17474	0.050	-1.64%	50	瑞信	62	1.88
				中銀	60	2.91

4. 轮证占大市成交展示



5. 恒生指数牛熊证街货分布，展示街货比例及分布以及若干精选牛熊证信息，点击查询窝轮牛熊、牛熊街货、界内证



6. 轮证资金流向展示好仓流入和淡仓流入，点击查看具体流入流出。

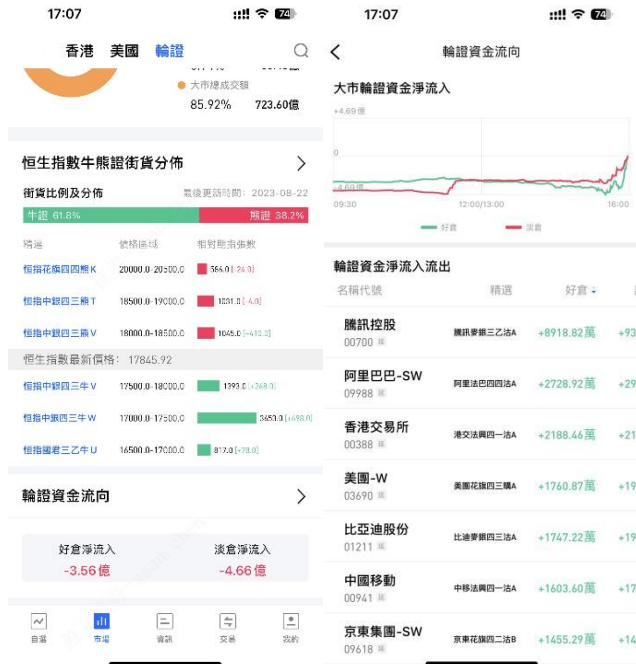

## 1.4. 数字货币行情

在数字货币行情页面，目前仅支持比特币和以太币的行情数据



## 1.5. 行情个股详情

可以在个股详情页中细致查看对应的逐笔成交、买卖盘口数据、成交统计、筹码分布、资金流向、轮证、新闻、公告、财务、简况等讯息

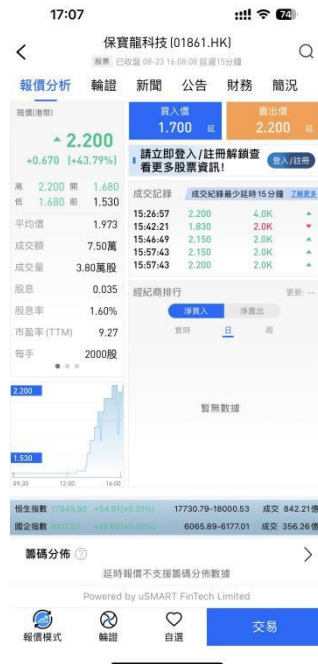

全屏查看走势图，点击走势图可以展开横屏，方便更仔细地查看图表数据



## K 线买卖点:

股票详情页买卖点显示规则:

用户在查看股票详情页的 K 线图时，可以观察到自己的交易买卖点。

- 买入点用“B”图标表示。
- 卖出点用“S”图标表示。
- “T”图标表示在同一时间范围内存在至少一次买入和一次卖出。

买卖点功能:

1. 买卖点功能适用于分时图、5日 K 线和日 K 线。
2. 同样适用于美股的盘前和盘后交易时间段。

高频交易图标显示:

1. 在高频交易情况下，买卖图标可以重叠显示。
2. 时间较早的图标会显示在下方，而时间较新的图标会显示在上方。



操作:

1. 用户在分时图上长按并选中某个横坐标位置时，顶部会显示该时间段内的买卖价格和数量信息。
2. 如果是单向操作（买入或卖出），最多显示 2 条记录。
3. 如果是双向操作（同时买入和卖出），则分别显示 1 条记录。
4. 在股票详情页的 K 线图上找到并长按想要查看的交易点。查看弹出的信息框，其中包含总成交量、平均价格以及展开表示。若需要查看详细的订单信息，点击相应的展开表示，进入订单详情页面。

## 1.6. 添加自选

个股、指数或权证均可添加自选。添加后便可在 APP 自选栏目便捷查看所关心的品种。长按股票可删除、修改、批量编辑股票，编辑是调整自选股票排序。点击右上角列表按钮可以进去股票管理和分组管理页面



## 1.7. 美股期权

1. 美国市场页点击期权进入美股期权界面，即可搜索期权查询行情。

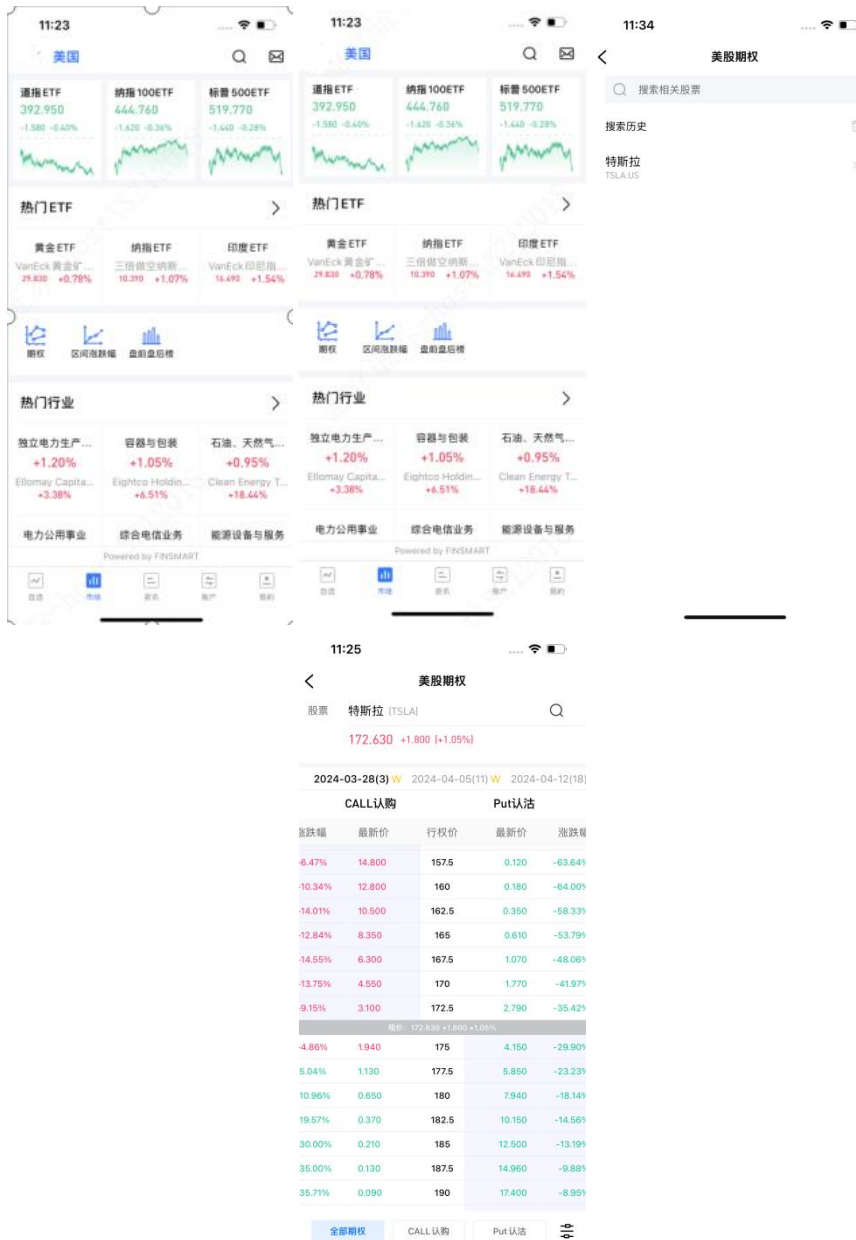

2. 点击进入美股个股详情页，再点击期权 Tab 即可查询行情。





14:11 AAPL 240328 170.0 C  
报价分析 期权链

CALL 认购					Put 认沽				
涨跌幅	最新价	行权价	最新价	涨跌幅	涨跌幅	最新价	行权价	最新价	涨跌幅
5.25%	17.150	155	0.020	-75.00%	5.25%	17.150	155	0.020	-75.00%
13.44%	13.650	157.5	0.030	-66.67%	13.44%	13.650	157.5	0.030	-66.67%
11.45%	11.290	160	0.050	-54.55%	11.45%	11.290	160	0.050	-54.55%
10.63%	9.250	162.5	0.070	-56.25%	10.63%	9.250	162.5	0.070	-56.25%
21.14%	6.230	165	0.120	-50.00%	21.14%	6.230	165	0.120	-50.00%
28.05%	3.950	167.5	0.290	-34.09%	28.05%	3.950	167.5	0.290	-34.09%
43.19%	1.960	170	0.910	-1.09%	43.19%	1.960	170	0.910	-1.09%
现价: 170.850 -1.430 -0.83%					现价: 170.850 -1.430 -0.83%				
56.99%	0.800	172.5	2.240	+21.08%	56.99%	0.800	172.5	2.240	+21.08%
69.05%	0.280	175	4.150	+20.29%	69.05%	0.280	175	4.150	+20.29%
70.59%	0.100	177.5	6.630	+23.93%					
68.75%	0.050	180	9.100	+18.95%					
77.78%	0.020	182.5	11.110	+10.55%					
83.33%	0.010	185	13.650	+6.23%					
88.89%	0.010	187.5	16.930	+12.48%					

期权列表设置 取消 保存

列表样式:  T型  列表

合约数:

## 2. 资讯

可以在该模块内查看资讯，包含要闻、看美国、快讯、日历、自选页签

17:08

資訊

要闻 看美国 快讯 日历 自选

恒豐紙業 (600356.SH): 擬投資 3.38 億元新建年產 4 萬噸綠色低定量特種塗布紙項目

恒豐紙業 (0.00%)  
精確區 3 分鐘前

希荻微 (688173.SH) 擬斥資 1500 萬元至 3000 萬元回購股份

希荻微 (0.00%)  
智通財經 3 分鐘前

渣打集團 (02888) 8月22日斥資 1083.31 萬英鎊回購 150.33 萬股

渣打集團 (-0.70%)  
智通財經 4 分鐘前

決策分析: 歐美今日都有大事! 科技股寵兒大考來了, 債市暴...

英偉達 (-2.77%)  
investing 6 分鐘前

騰訊專支持 剖析正反拉幅因素

自选 市指 資訊 交易 我的

### 3. 交易

可通过交易界面或者个股行情入口进入交易功能。

#### 3.1. 交易首页

交易首页主要由四部分组成：资产数据、快捷操作、持仓、今日订单



##### 1. 资产数据

资产数据包括：资产净值。可展开查看：港币现金、美元现金、美股市值、港股市值。资产净值可切换币种（港币、美元、人民币）进行查看。



## 2. 快捷操作

快捷操作包括：交易、全部订单、存款、资金记录、更多。

## 3. 持仓

名稱代碼	市值/數量	現價/成本	持仓賺蝕
騰訊控股 00700.HK	31,800.00 100	318.000 333.488	-1,548.80 -4.64%
小米集團-W 01810.HK	7,044.00 600	11.740 11.701	+23.40 +0.33%

持仓展开：

名稱代碼	市值/數量	現價/成本	持仓賺蝕
騰訊控股 00700.HK	31,800.00 100	318.000 333.488	-1,548.80 -4.64%
小米集團-W 01810.HK	7,044.00 600	11.740 11.701	+23.40 +0.33%

## 4. 今日订单

当用户提交订单后，可在今日订单内进行订单查看。

名稱代碼	委託價/均價	委託量/已成	狀態
TENCENT 00700.HK	321 0	100 0	等待提交 買入

## 3.2. 切换账户

在交易首页，用户可切换资金账户。

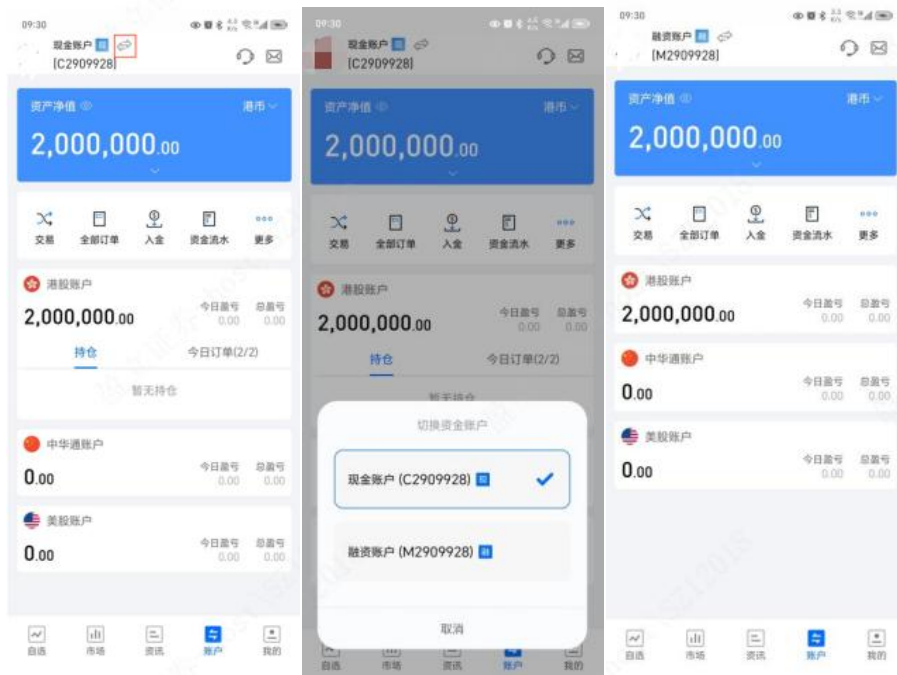

### 3.3. 账户详情

点击美股账户或港股账户，会进入对应的账户详情页

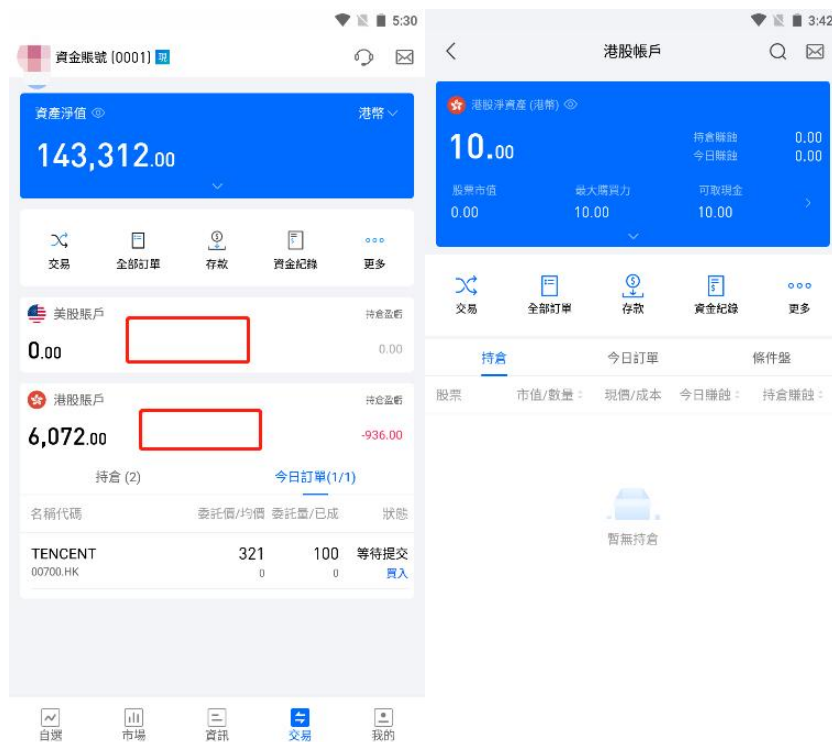

在客户资产界面，用户可以查看总资产净值，包括不同币种的资产总额。

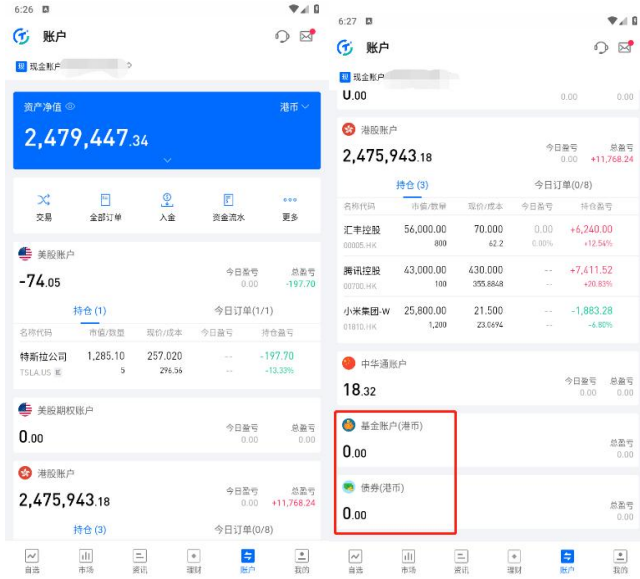

用户在基金账户部分查看持有的基金或债券的名称、资产/份额、净值/成本和持仓盈亏。基金的持有资产会显示基金本身的币种类型，如美元基金会标注为 USD。同样地，用户可以在债券账户部分查看总资产，债券账户下方的明细中，市值现价都以债券原本的币种展示，如 USD 债券的市值和现价成本单位都是美元。在债券账户页卡显示总持仓处按照界面标题处选择的币种进行折算。在基金和债券账户下方的明细中，用户可以查看每项资产的持仓盈亏情况。

### 3.4. 账户明细

可以查看某市场的账户明细页，查看对应的资产、融资值。



### 3.5. 交易下单

输入对应股票代码或名称，可进行股票的委托下单。

#### 3.5.1. 简易版下载

简单版下载页面如图，分为买入和卖出方向：



此页可以搜索股票名称或代码进行交易，切换方向，设置价格，数量。

也可以设置常用数量，如图，点击常用数量可以设置并保存：



输入交易密码并选择股票后，可以选择是否允许盘前盘后交易，交易下单数量是否隐藏：



点击有效期可选择 GTC、FAK、FOK、GTD 的有效期，选择 GTD（到期前有效）时需额外选择到期日。

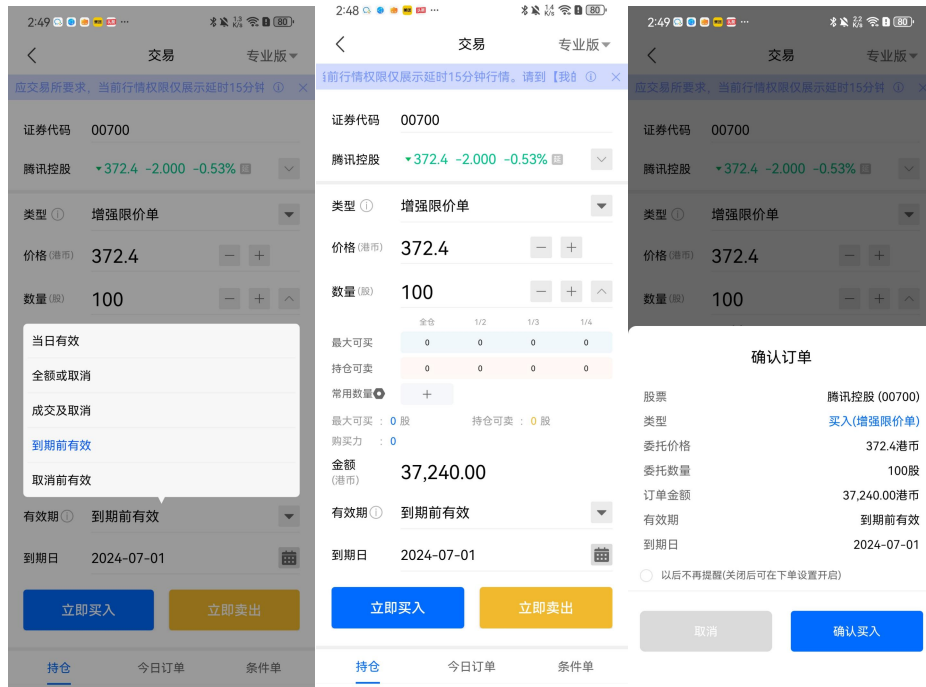

### 3.5.2. 专业版下单

专业版下单页面如图，不分买入和卖出页面，可以搜索股票代码名称，设置价格数量，也可以设置常用数量：



选择股票和输入交易密码后，可以选择是否允许盘前盘后交易，交易下单数量是否隐藏：





点击有效期可选择 GTC、FAK、FOK、GTD 的有效期，选择 GTD（到期前有效）时需额外选择到期日。

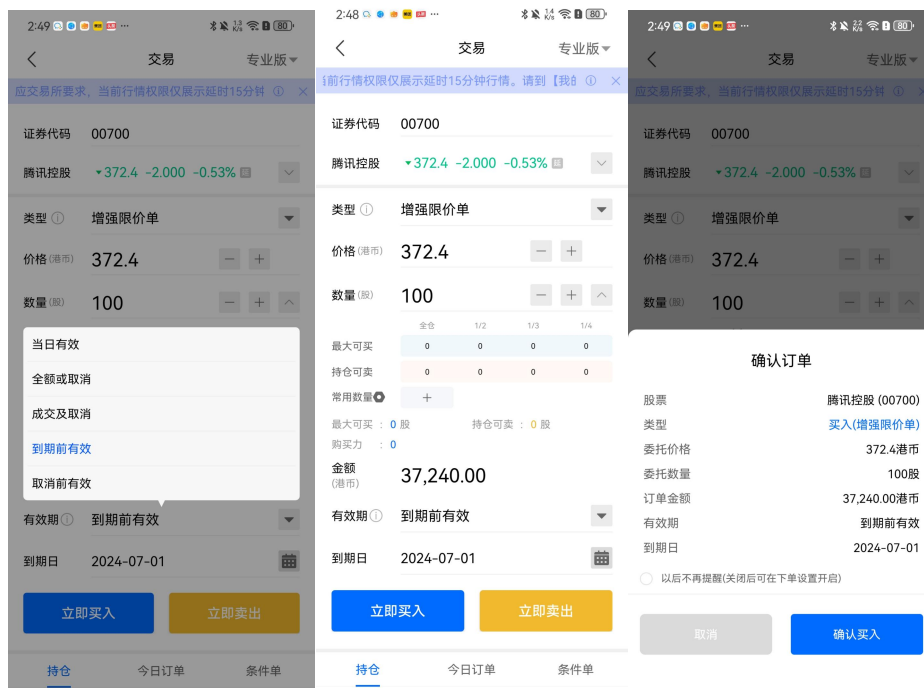

专业版页面可以在交易页面查看 K 线图，如图：



### 3.5.3. 衍生品交易风险提示

客户初始状态皆是无补充资料（开客户端没有补充资料入口），弹出衍生品风险提示弹窗（内含补充资料入口），点击进入后，需要满足补充资料，审核通过后弹窗不再显示。

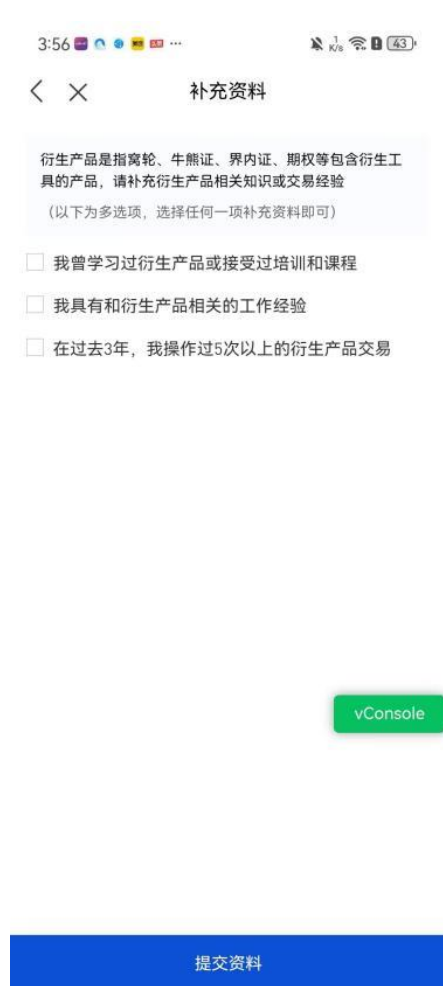
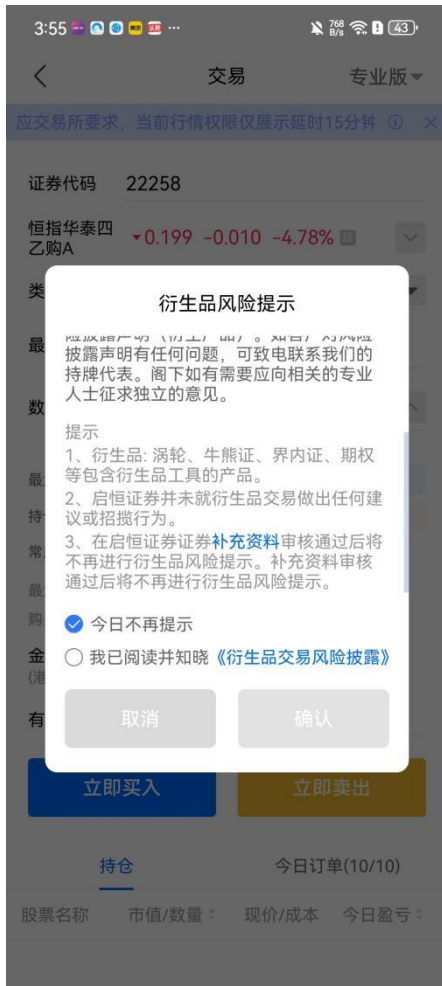



### 您的资料已成功提交

预计1-2个工作日内完成审核，审核结果将有邮件及APP消息通知您

vConsole

### 3.5.4. 数字货币 ETF 产品下单

大陆用户暂不支持数字货币 ETF 交易；  
非大陆用户如果所购买产品需要 PI 认证，则用户需先完成 PI 认证；



如果用户所购买产品不需要 PI 认证或用户已完成 PI 认证，则完成虚拟资产知识测评。



5:00 4G 410 K/s 44

< × 知识测评

本知识测验共计八道题目，完成需要约2分钟。知识测验旨在了解您对于虚拟资产交易的了解程度，需要您正确选择6道及以上的题目后再执行相关产品的交易。

1、购买或持有虚拟资产期货ETF等同于直接购买或持有虚拟资产。

是  否

2、虚拟资产可以透过电子方式转移、存储或交易。

是  否

3、稳定币是加密货币，其价值与另一种货币、商品或金融工具的价值挂钩。

是  否

4、加密货币是在现有加密货币区块链上代币化的资产或权益的表示。

是  否

5、由于供应有限，比特币将随着时间的推移一定会保持其价值并会上涨。

是  否

6、虚拟资产交易可能是不可逆的。

提交

vConsole

### 3.5.5. 港股下单须知

根据监管要求，用户须同意将其身份证明文件资料递交予监管机构，才能买入或存入港股并进行交易（出售、转出或提取账户内现有的证券持仓（如有）除外）。

①首次点击购买港股时会出现以下提醒，需要点击“去同意”才能进入下一步。



②点击同意进入下一步，暂不同意则暂时无法购买



③完成授权，可以进行港股交易



### 3.5.6. 条件单下单

交易下单页提供四种条件单：当现价上升到达、当现价下跌到达、止损/追价、双向限价盘。

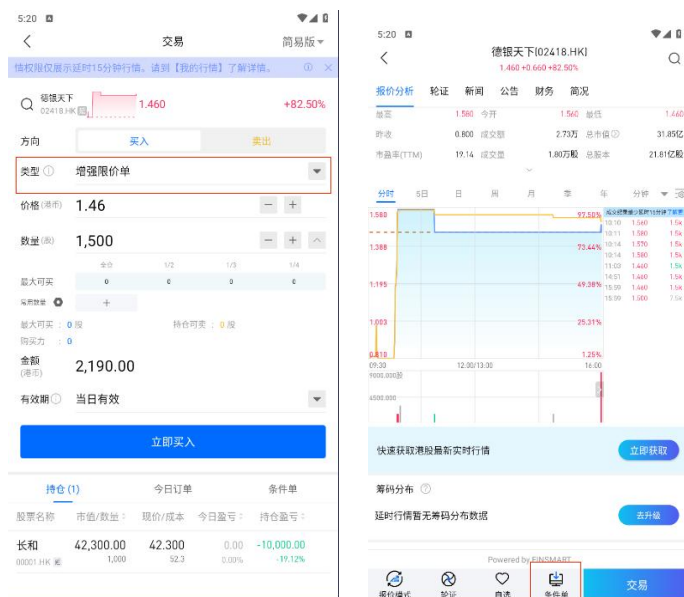

点击交易，在“类型”中选择条件单或直接在股票行情页点击条件单，均可以使用智能条件单交易。条件单有效期为：当日有效、到期前有效。

#### 1. 当现价上升到达：

选择类型{当现价上升到达}，填入触发价、交易数量及有效期。当现价上升至触发价时便释放订单到市场。例：假设现价是\$70，当现价上升至预先设定的触发价\$70.5时，系统便会使用增强限价盘于\$70.5 卖出 1,000 股产品。



## 2. 当现价下跌到达:

选择类型{当现价下跌到达}, 填入触发价、交易数量及有效期。当现价下跌至触发价时便释放订单到市场。例: 假设现价是\$70, 当现价下跌至预先设定的触发价\$69.5 时, 系统便会使用增强限价盘于\$69.5 卖出 1,000 股产品。



## 3. 止损/追价

选择类型{止损/追价}, 填入触发价、交易数量及有效期。假设现价是\$70, 当现价下跌至预先设定的触发价\$69.5 时, 系统便会使用增强限价盘于\$69.5 卖出 1,000 股 00001 产品。选取“跟踪止损”, 在触发价输入“69.5”后按“确定”。当现价=触发价时, 系统便会释放订单到市场。(区别于一般下跌, 跟踪止损使用增强限价盘, 成交概率更大)





#### 4.双向限价盘:

需填入止盈触发价和止损触发价。假设现价是\$70，下一双向限价盘：以\$70.5 卖出 1,000 股 00001 产品。如现价下跌至预先设定的触发价\$69.5 时，便会以\$69.5 损/赚价卖出。如若订单不能以\$70.5 卖出而现价跌至设定的触发价\$69.5 时，系统便会自动取消该\$70.5 沽出的订单，并会送出一条新的订单以\$69.5 送出市场。



### 3.6. 全部订单

可以查看历史委托的所有订单数据



### 3.7. 更多

点击账户页的更多。

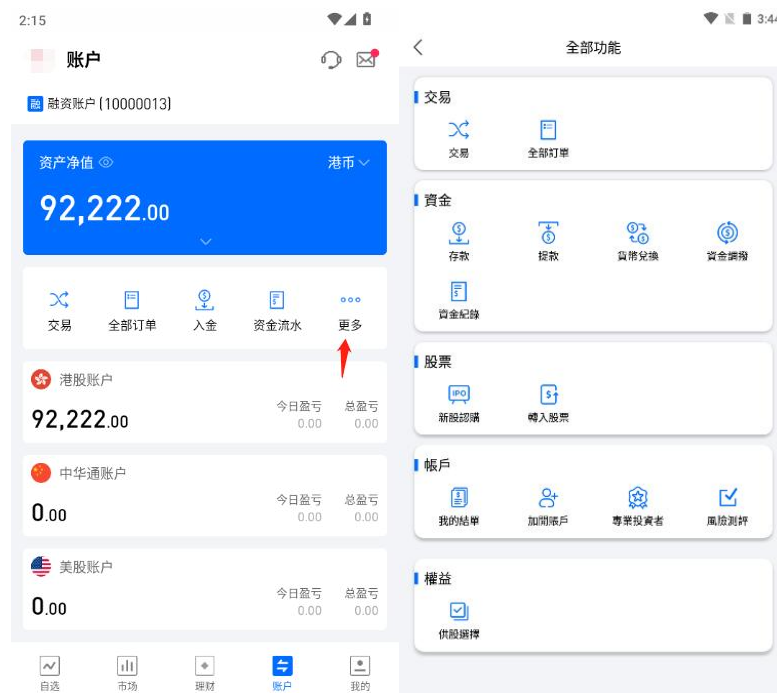

### 3.8. 我的结单

用户可以在更多中找到我的结单，可以查看不同时间段（近 1 个月、近 3 个月、近 6 个月或自定义日期）内的全部结单、并可分类查看日结单和月结单。

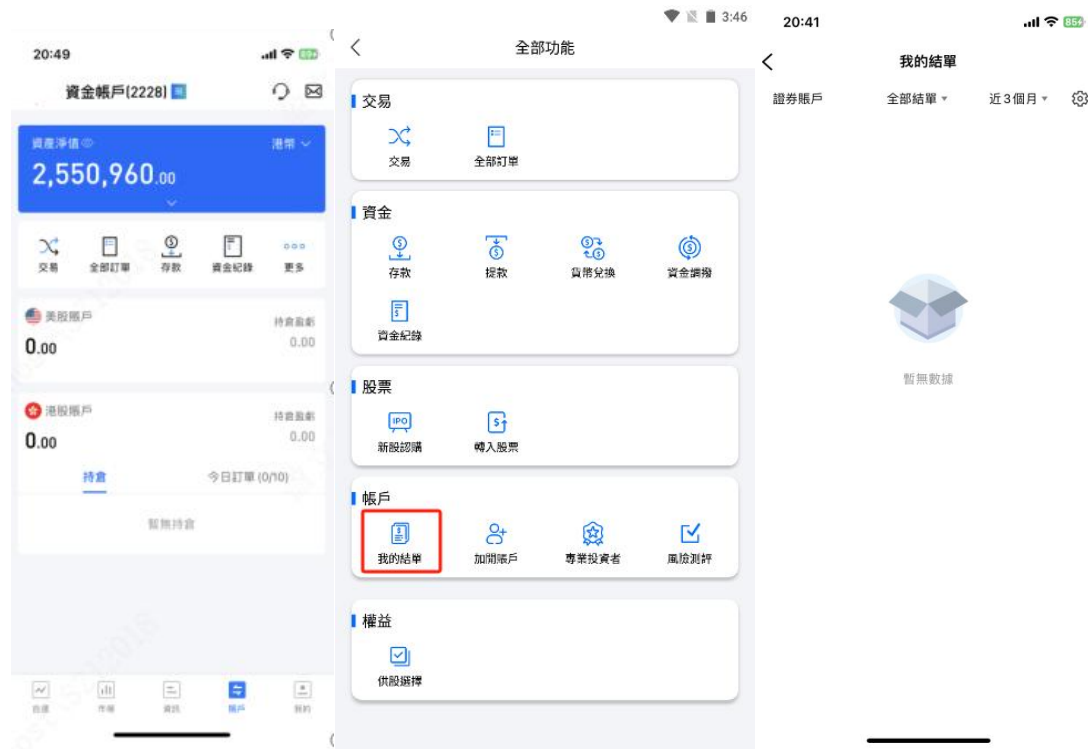

### 3.9. 我的佣金

在“更多”中，点击“我的佣金”可以查看该用户的佣金，如图：



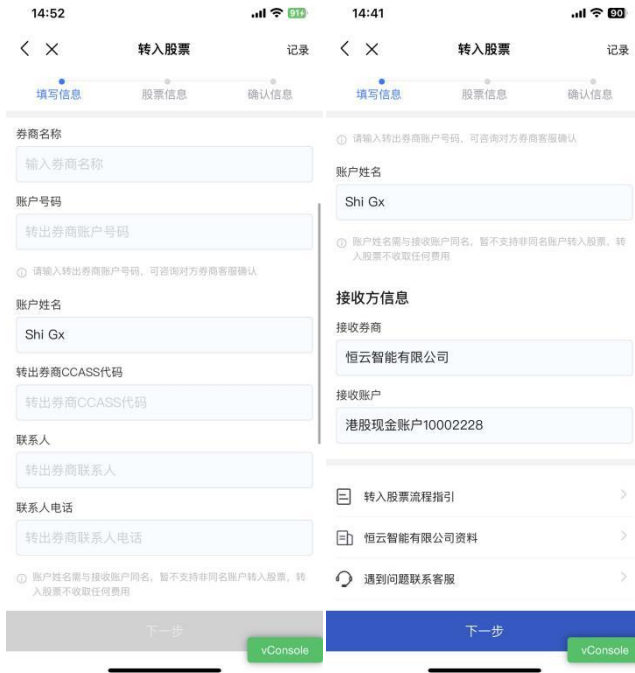

信息填写完整后，用户可点击下一步，进入股票信息填写。用户点击股票名称输入会跳转至搜索页面，可搜索股票名称和代码添加股票。用户还需输入股票数量，成本价为自动生成，用户可修改价格。用户可点击添加股票按钮添加多支股票，上限为 10 支股票。

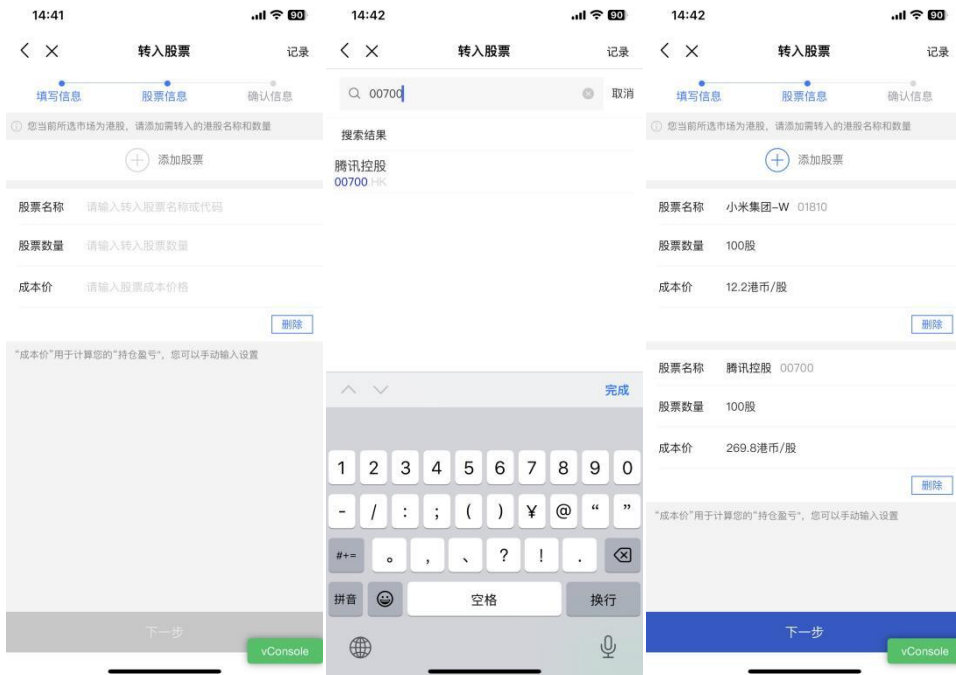

用户点击下一步进入确认信息页，可查看转出方、接收方及股票信息，点击确认提交后提交转股申请，等待审核。可点击返回回到交易功能页面，也可点击右上角记录查看转股记录。

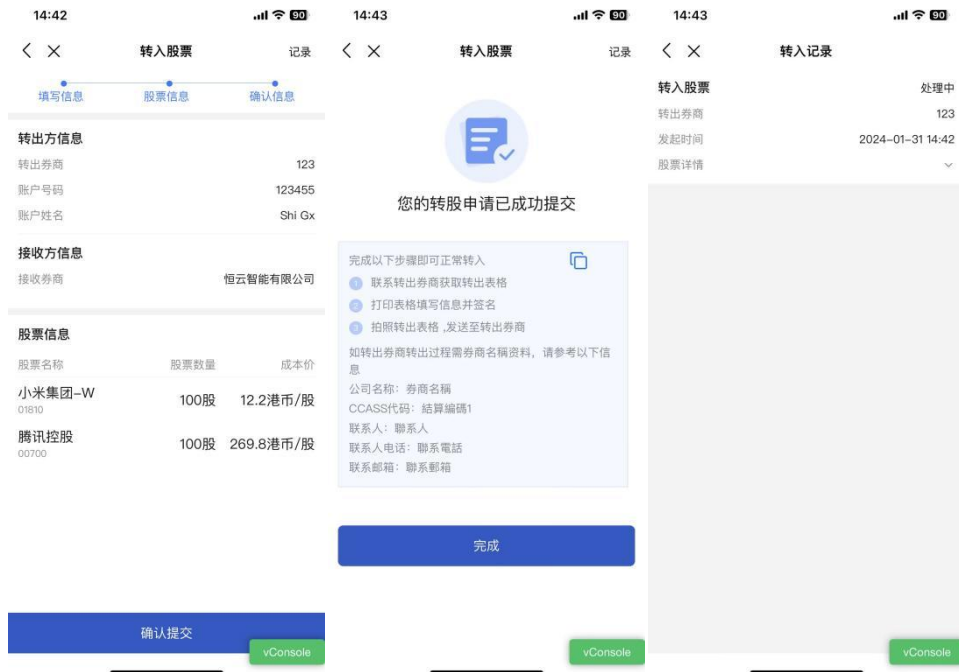

### 3.11. 专业投资者

用户可以在“更多”点击“专业投资者”，了解专业投资者介绍。用户开始认证后，如果用户在券商的资产小于 800 万港币，其需要上传额外的资产凭证图片。提交资产凭证后，用户需要阅读风险披露和专业投资者声明，然后签名。用户提交成功后，需要 1-2 个工作日完成审核。

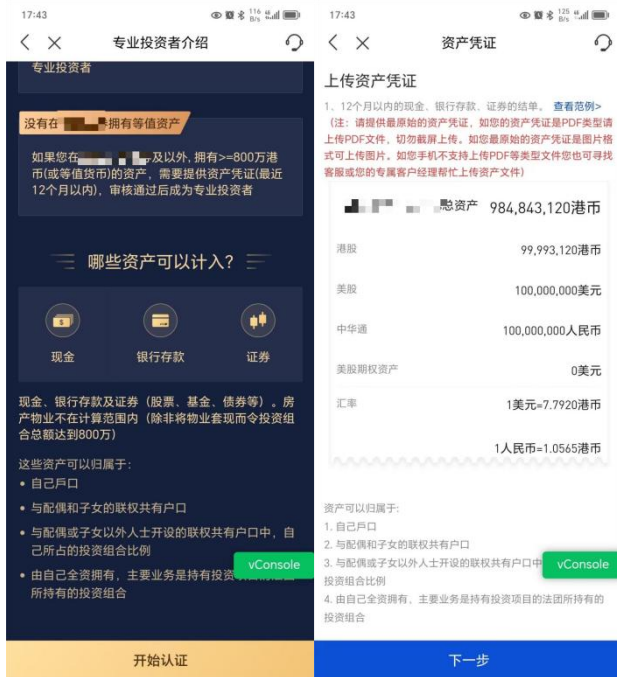
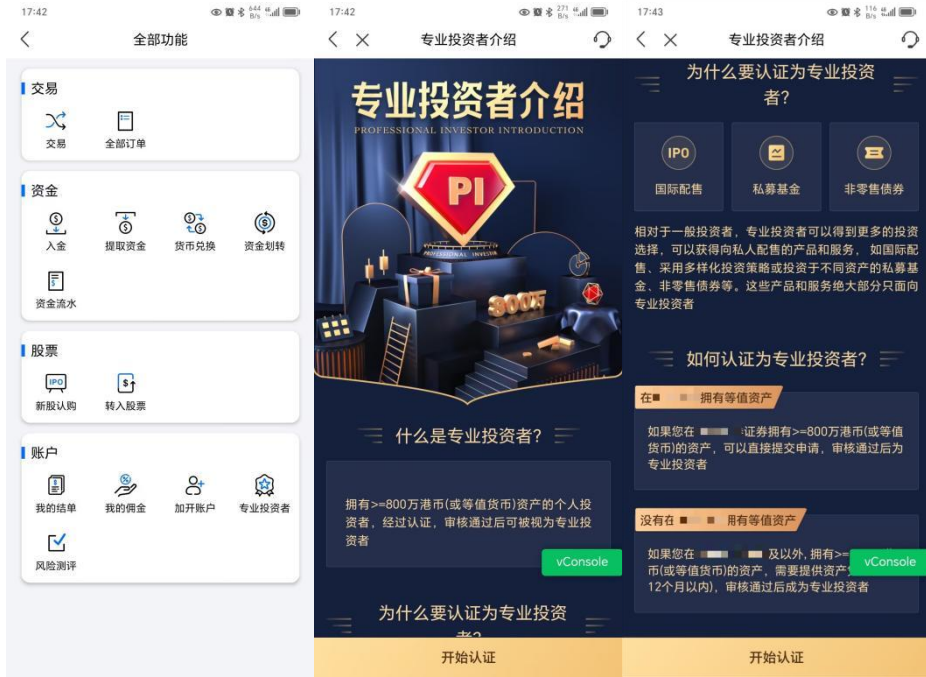

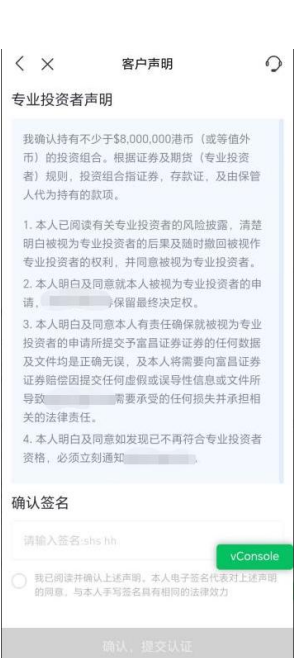
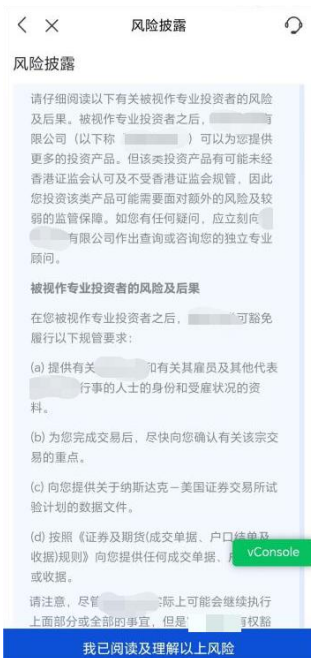



### 3.12. 资金划转

用户在账户界面点击更多，点击资金划转。选择转出账户和输出账户后，输入金额，点击确认提交，输入密码，如果六次输入错误会被锁死，不能点击确认提交需要申请解锁。输入密码成功后，会显示资金划转已提交。在划转记录会看到之前订单状态。

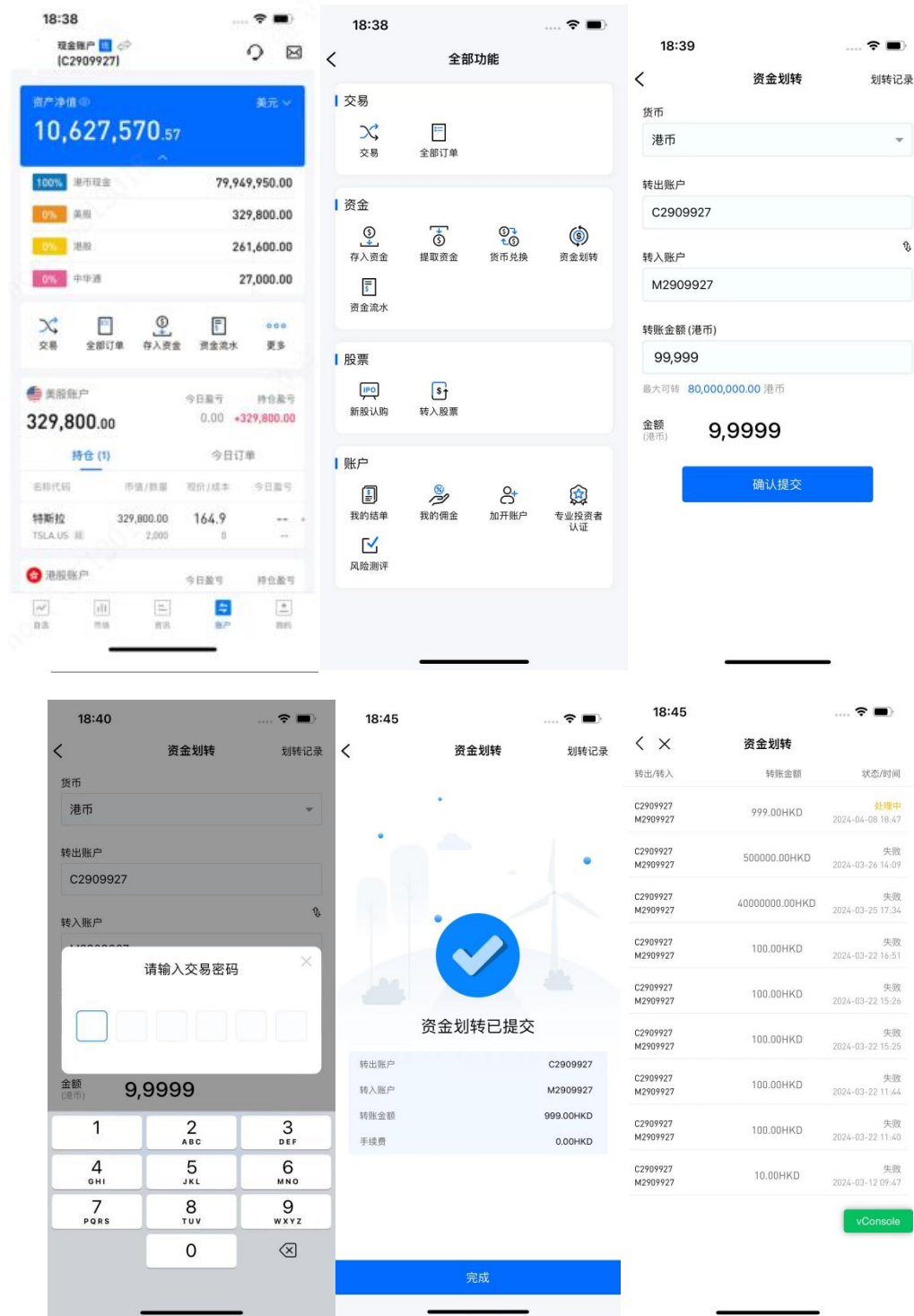

### 3.13. 新股认购

用户可以在“更多”点击“新股认购”，进入新股中心，新股中心中有四个栏目，分别是“待发售、认购中、待上市、已上市”。

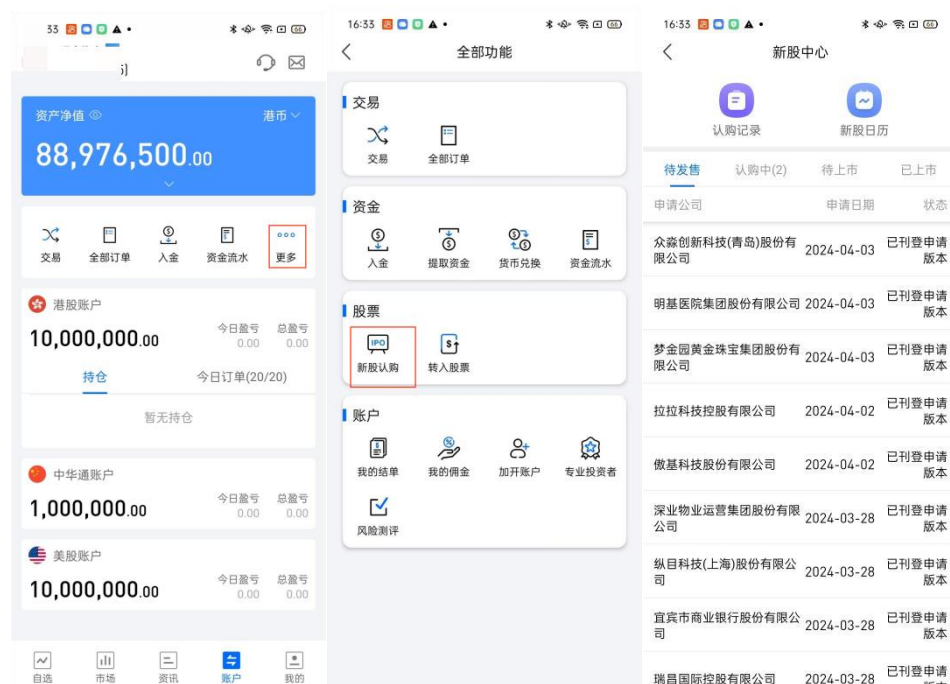

点击“待发售”可以看见“待发售”的公司名称、申请日期以及状态，点击“待上市”可以看见近期待上市的公司，“已上市”可以看见已经上市的公司列表



点击“认购中”会展示可购买的公司新股。

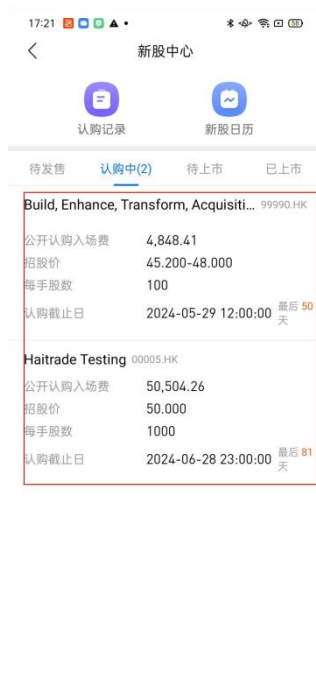

点击想要购买的公司新股进入认购详情页，里面包括了该公司的时间栏开始认购时间、截止认购时间、公布中签时间和上市时间，在开始认购和截止认购期间内用户可以购买新股。该页面还包括“发行”和“新闻”两个栏目。“发行”中包含了新股的基本摘要信息，如招股价、每手股数以及公开认购起购资金。“新闻”则会更新公司相关的资讯。



点击立即认购，进入认购页面，认购页面会展示购买的公司名称编号、资金账户、认购股数、认购方式、手续费、新股认购说明。在认购页面中的资金账户栏可以继续入金（具体操作借鉴入金用户手册章节 7）。

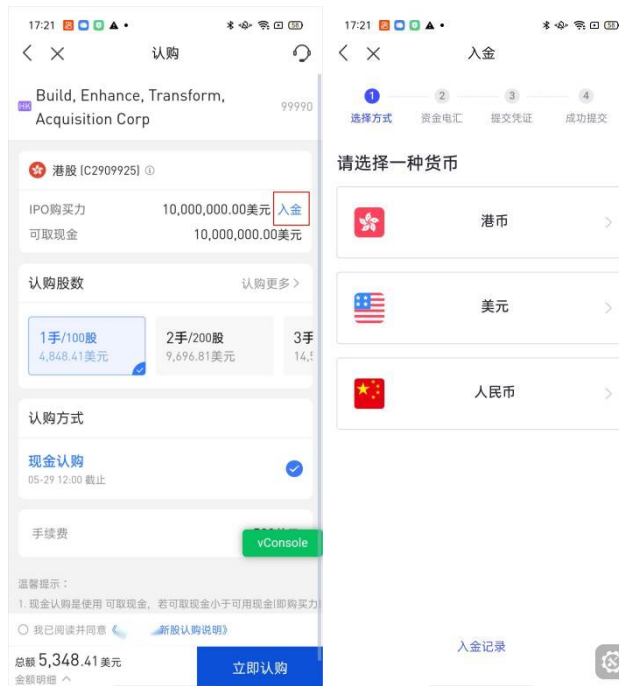

点击认购更多，进入选择认购股数栏，股数栏分为甲组和乙组，甲组最大可购买为 1000 手。乙组则是以 1000 手为单位增加购买，乙组最小购买股数为 2000 手。点击“现金最大可认”，会自动跳转到目前账户现金可购买的最大股数。

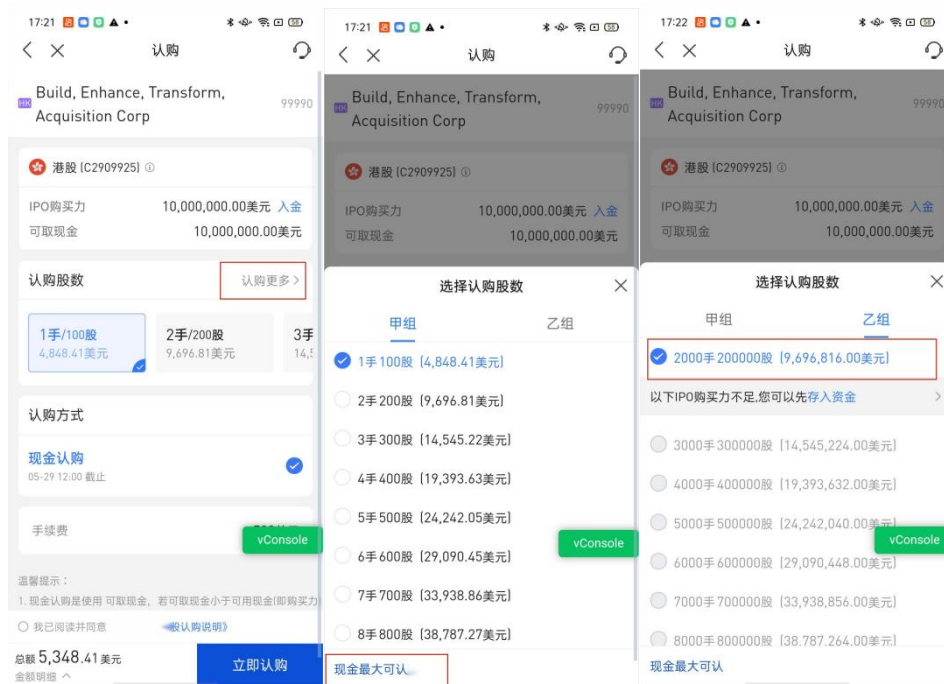

选择好股数之后点击阅读新股认购说明，勾选已阅读选项，点击立即认购输入资金账户密码，认购成功，跳转到认购记录，展示认购方式、认购股数、认购总额和公布中签的日期。

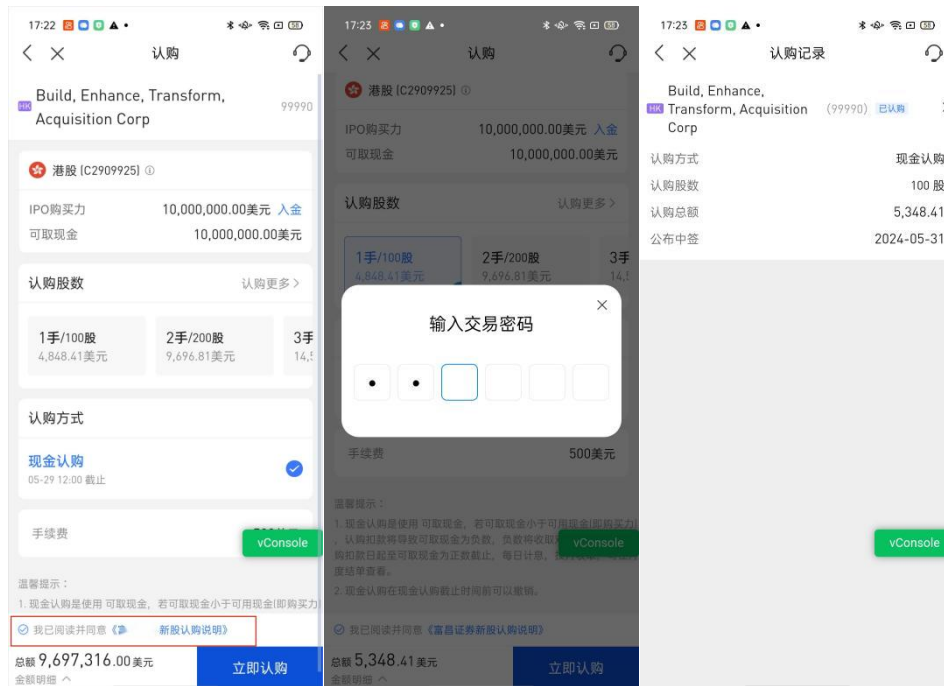

用户想要更改购买的股数时，需要在查看认购记录中找到想要更改股数的公司记录单，点击进入查看认购明细，点击撤销认购，再重新下单，注意撤销与认购需要在截止认购期内完成

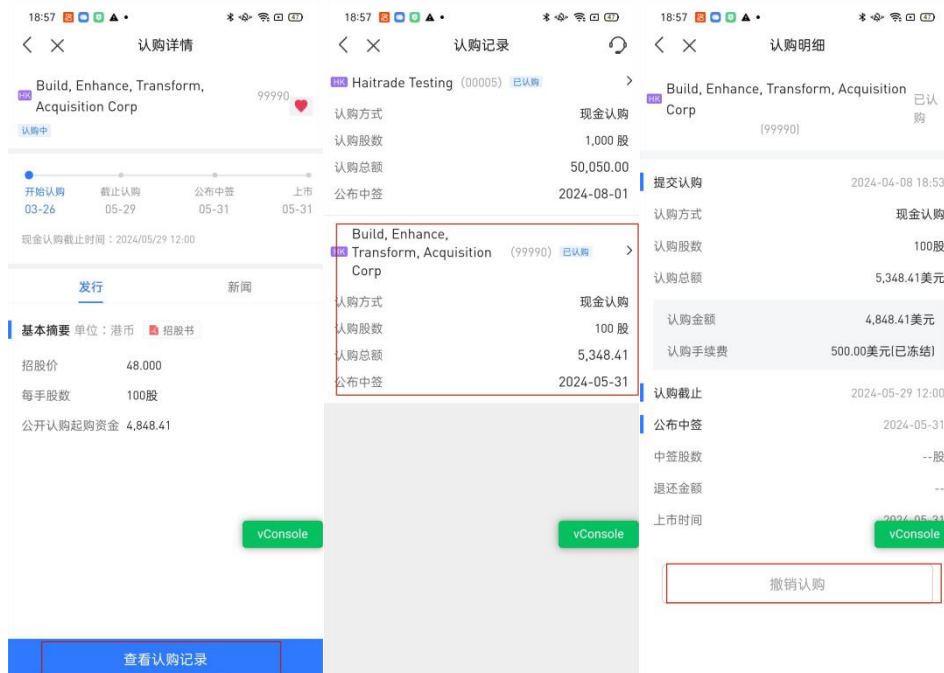

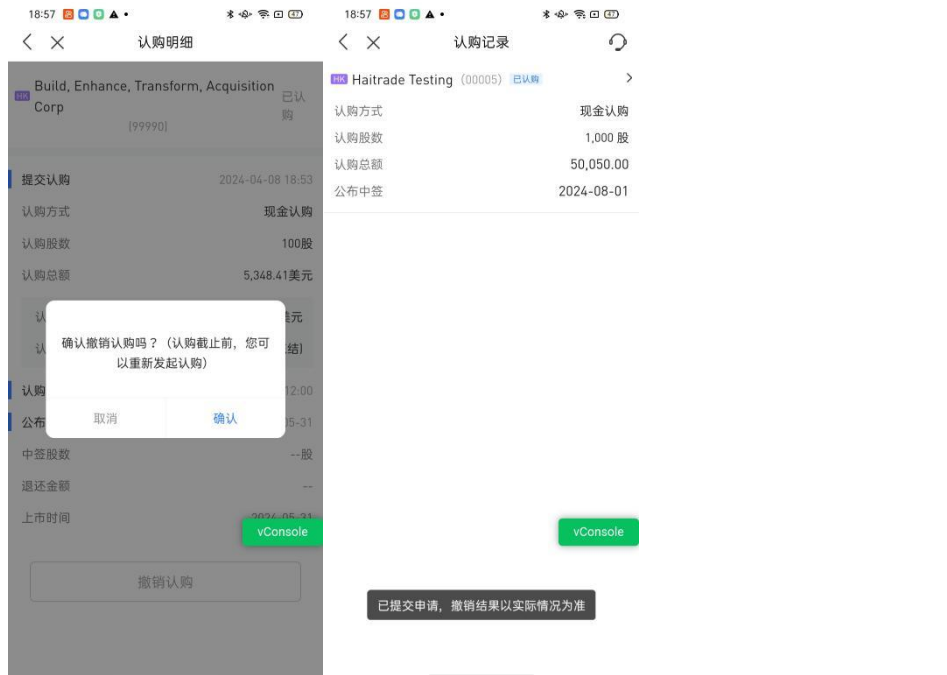

在新股中心界面可以看见“认购记录”和“新股日历”。点击“认购记录”能看见所有新股的认购记录，点击“新股日历”可以看见新股开始认购、截止认购、公开结果/暗盘日期和上市日期。

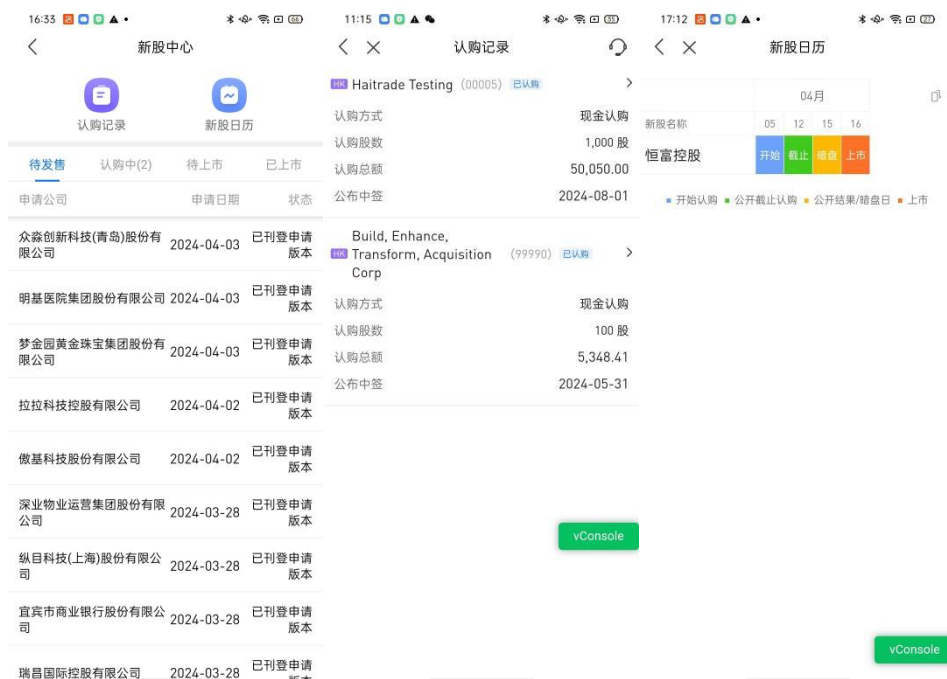

### 3.14. 暗盘交易

用户在浏览交易页时，顶部会提示今日暗盘交易，可以展开查看暗盘交易的股票列表。暗盘交易时会弹窗展示风险披露。用户提交订单后，能在今日订单看到提交记录，点击该条记录可查看订单详情。

15:35

交易

今日暗盤交易(1)騰訊控股 00700.HK

騰訊控股 00700.HK 314.200 +3.02%

方向 **買入** 賣出

類型 限價單

最新價(港幣) 314.2

數量(股) 100

最大可買 6118900 3059400 2039600 1529700

常用數量 +

最大可買: 6,118,921 股 持仓可買: 0 股  
購買力: 50,175,155.17

金額(港幣) 31,420.00

有效期 ① 當日有效

**立即買入**

暗盤交易時間為16:15-18:30。暗盤成交是由場外報價系統撮合成交，可取消訂單但不支持修改訂單。

盤口 持仓(1) 今日訂單(2/2)

買盤 5 賣盤

**暗盤交易風險披露**

閣下已經清楚了解并同意承担新股暗盤交易的相關風險，包括(但不限於)以下：

1. 新股有可能会被取消或延期上市；
2. 暗盤的行情有可能與上市時的价格差異較大；
3. 暗盤交易的流通性相比較交易所正規市場時間較低，閣下的指示可能無法完全執行；
4. 券商不會對有關暗盤交易作出保證絕對成交。

閣下已閱讀、充分理解及同意證券交易客戶協議書中有关暗盤交易及场外交易的风险披露及條款。

取消 确认

15:37

交易

今日暗盤交易(1)騰訊控股 00700.HK

購買力: 50,175,155.17

金額(港幣) 31,380.00

有效期 ① 當日有效

**立即買入**

暗盤交易時間為16:15-18:30。暗盤成交是由場外報價系統撮合成交，可取消訂單但不支持修改訂單。

盤口 持仓(1) 今日訂單(3/3)

名稱代碼	委託價/均價	委託量/已成	狀態
TENCENT 00700.HK	314 0	100 0	等待提交 買入
小米集團-W 01810.HK	14.76 0	200 0	等待提交 買入
HSBC HOLDINGS 00005.HK	61.4 0	400 0	等待提交 買入

15:38

訂單詳情

TENCENT 00700.hk 等待提交 買入

委託下單 2024-04-10 15:36:05

類型	限價單
幣種	港幣
委託價格	314
委託數量	100股
委託金額	31,400.00
有效期	當日有效

### 3.15. 货币兑换

用户在账户界面点击更多后，可点击货币兑换。



分别选择兑出货币和兑入货币。在兑出货币处，会显示账户内该货币可兑金额数，用户可填写不超过此数量的兑出金额。如果超出此金额，会出现“已超出可兑换最大金额”的提示，无法申请兑换。

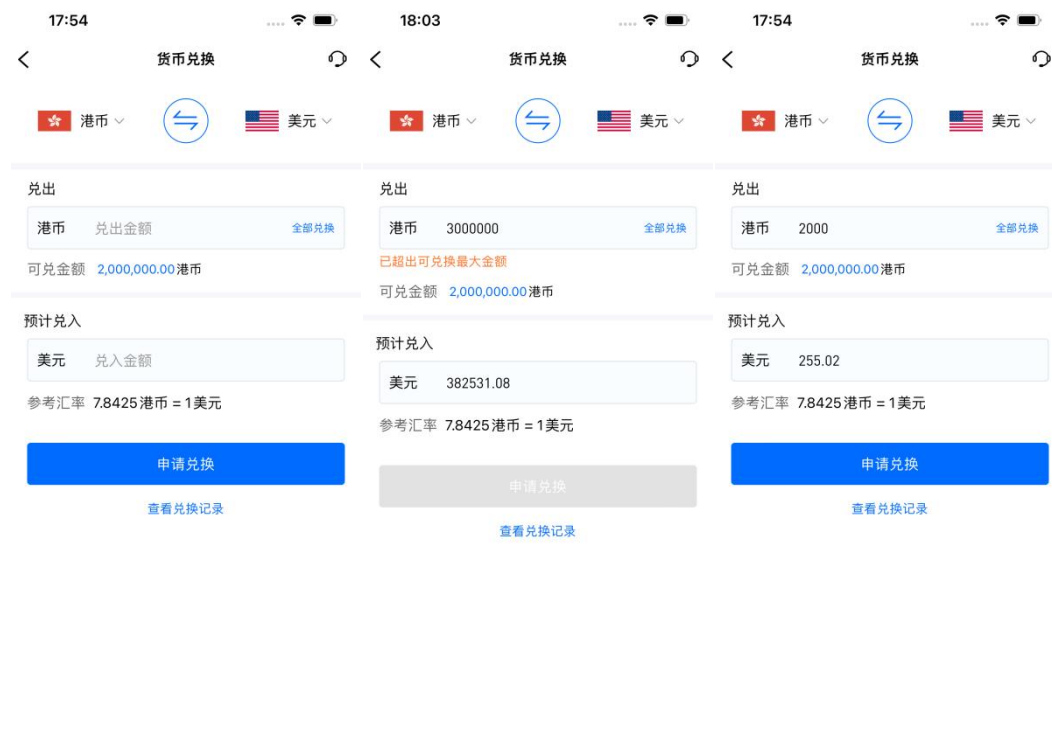



输入金额后，会自动计算兑入货币的数额并显示参考汇率。点击申请兑换，出现二次确认页面，包含兑换方向、兑换金额、兑换后剩余现金等信息。点击确认提交申请。

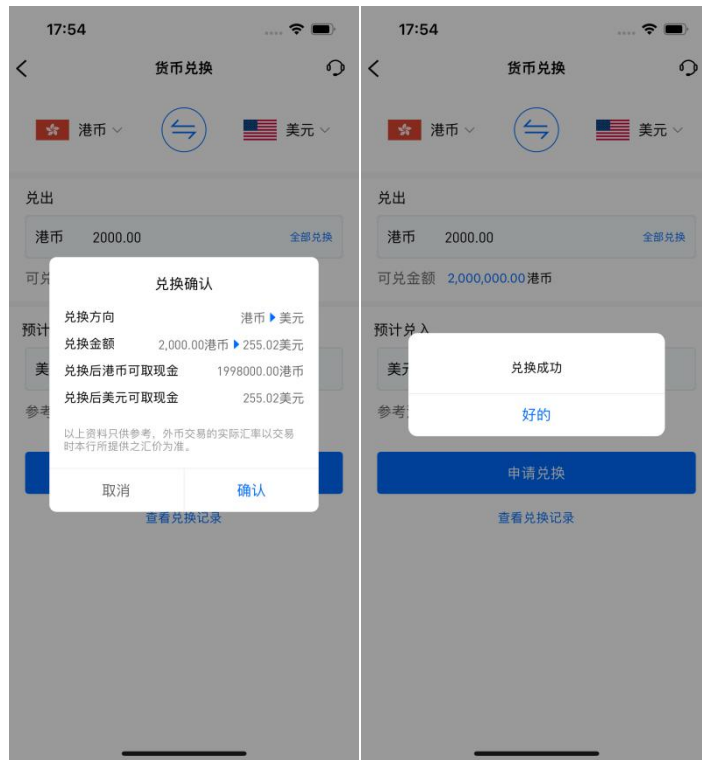

提交兑换申请后，用户可通过点击“查看兑换记录”浏览所有兑换申请。



### 3.16. 供股选择

进入路径：登录后在“账户-更多-权益-供股选择”进入



图：供股选择主界面

**名称栏：**此处显示“股票所在证券市场”、“股票名称”、“股票代码”。如 HK，小米集团-w，01810 分别代表香港证券市场，小米集团-w 股票，小米集团-w 的股票代码。

**状态：**此处标识着“供股选择”的状态，具体分为以下三种状态：

**未申请：**有可用的“供股选择”，但用户未申请。

**已申请：**有可用的“供股选择”，用户已申请。

**已取消：**用户申请“供股选择”后，在供股申请截止时间之前，改变主意，自行取消，取消后仍可在供股申请截止时间之前 点击该记录中的“查看-重新申请”进行重新申请。

**截止时间：**该供股申请截止时间。

**历史记录：**此处包含“所有已过供股申请截止时间的供股记录”，仅记录供股选择的终止状态（已申请、未申请、已取消）1 条数据。

以下为 3 种常见操作：

**(1) “未申请”状态下的申请供股操作：**点击“未申请状态”供股的“申请”按钮，在“供股数的输入框”中输入所需供股数，退出输入框，点击下方“立即申请”按钮即可。注：输入的供股数不可大于“可供股数”。

**(2) “已申请”状态下的取消申请操作：**点击“已申请状态”供股的“查看”按钮，在“供股记录”界面中点击下方“取消”按钮即可

**(3) “已取消”状态下的重新申请操作：**点击“已取消状态”供股的“查看”按钮，在“供股记录”界面中点击下方“重新申请”按钮，跳转至(1)界面，按(1)步骤操作即可

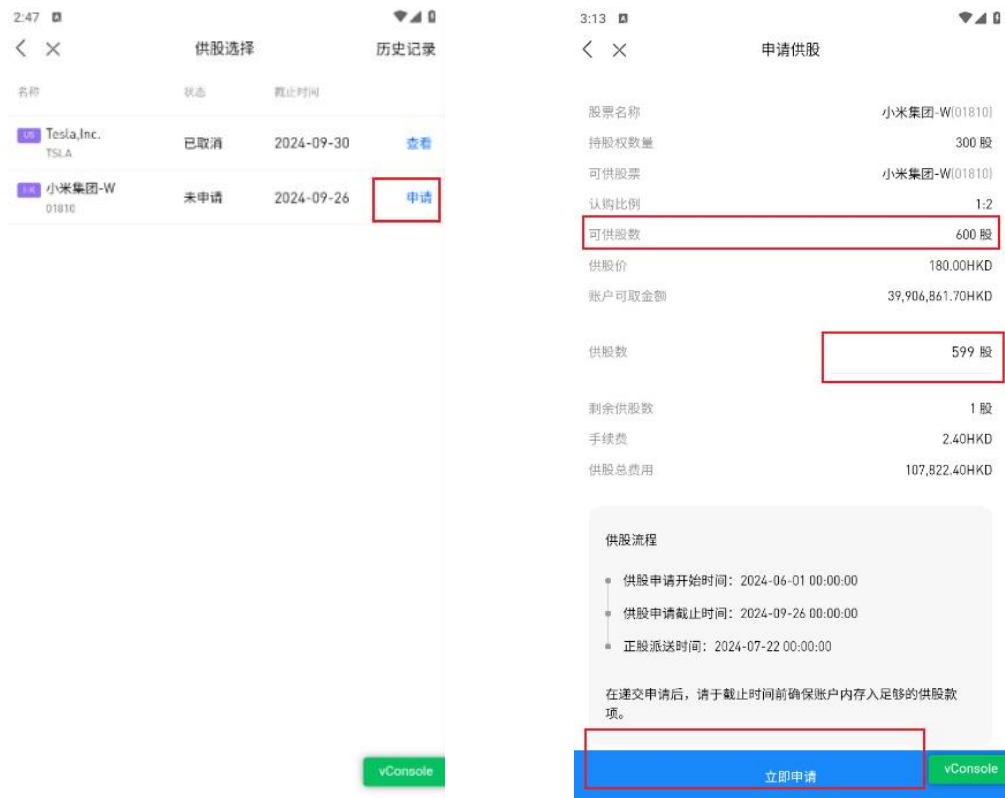

图：“未申请”状态下的申请供股操作



图：“已申请”状态下的取消申请供股操作

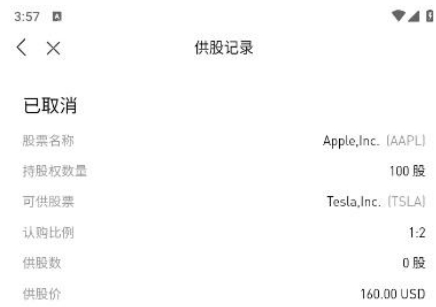

\* 可在截止时间前重新发起申请

vConsole

重新申请

vConsole

图：“已取消”状态下的重新申请供股操作

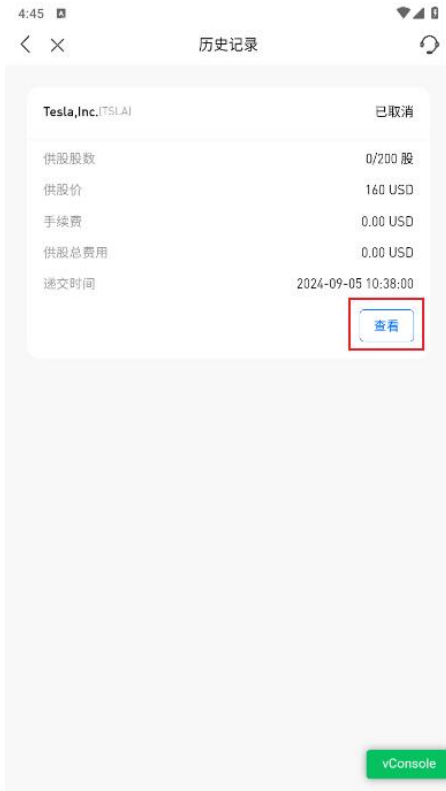

\* 可在截止时间前重新发起申请

vConsole

vConsole

图：“历史记录”界面

## 4. 注册及登入

### 4.1. 手机号注册

客户在 APP 主动点击登入/注册按钮或者其他场景需要登入才能使用的功能，点击登入/注册，跳转至登入/注册页面，默认验证码登入，如果客户未注册，则首次验证码登入，在验证成功后需要设置登入密码，设置密码成功则注册成功。

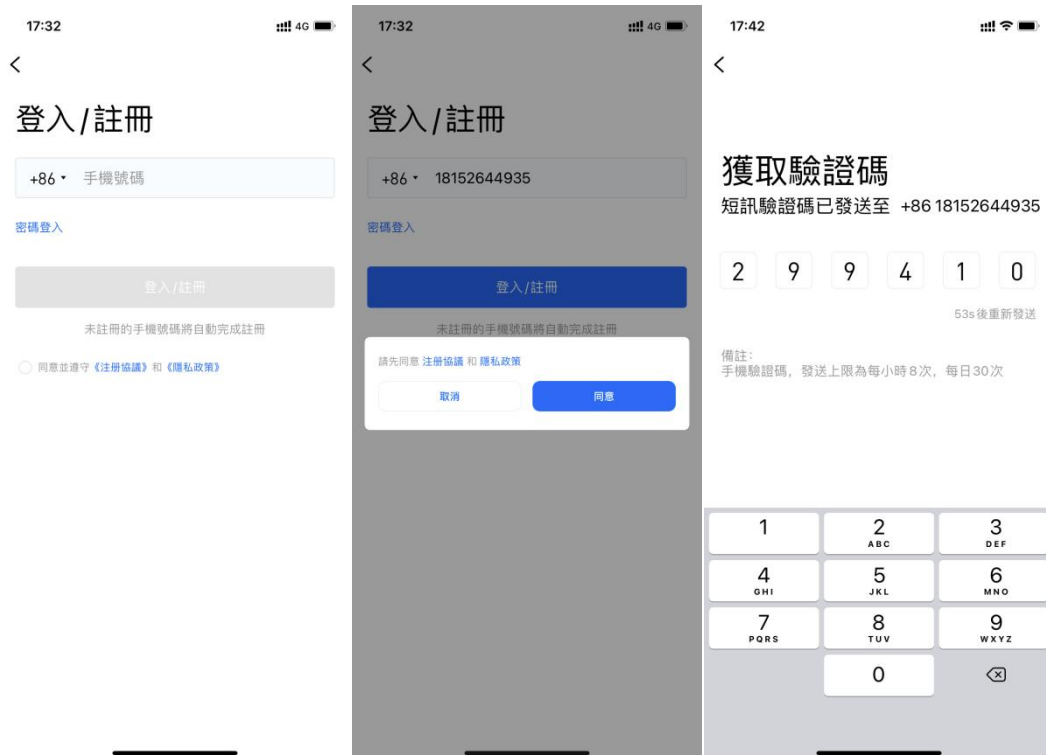



## 4.2. 手机登入

客户在 APP 主动点击登入/注册按钮，默认手机号验证码登入，在页面切换密码登入，切换到密码登入页面。如果客户输入手机号和密码后，如果没有同意协议，点击“登入”，会弹窗提示文案：“请先同意注册协议和隐私政策”，点击同意会勾选协议。

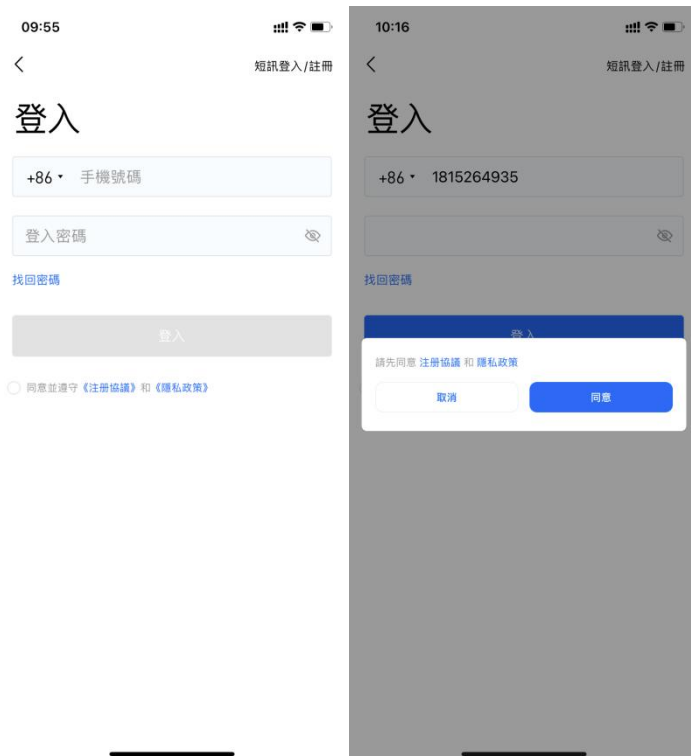

### 4.3. 机构客户手机登入

机构客户在 APP 主动点击登入/注册按钮或者其他场景需要登入才能使用的功能。如果客户输入手机号后，如果没有同意协议，点击“登入/注册”，会弹窗提示文案：“请先同意注册协议和隐私政策”，点击同意会勾选协议。点击登入/注册，跳转至登入/注册页面，默认验证码登入。

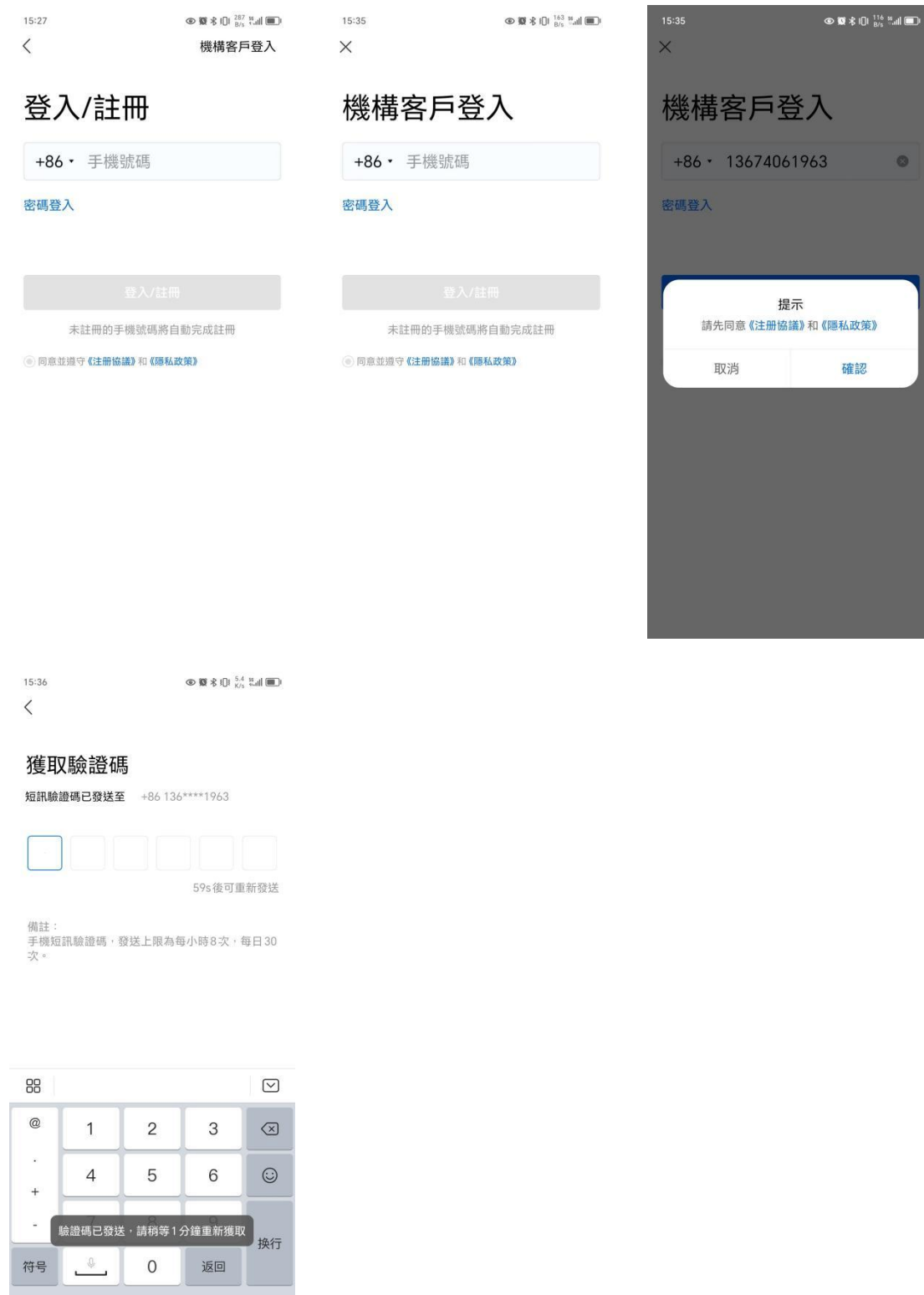

在“机构客户登入”页面切换密码登入，切换到密码登入页面。如果客户输入手机号和密码后，如果没有同意协议，点击“登入”，会弹窗提示文案：“请先同意注册协议和隐私政策”，点击同意会勾选协议。



### 忘记密码







## 4.4 忘记密码

用户打开 APP，进入登录页面，输入自己的证券账号。点击“忘记密码”按钮，输入证券账户，如果在登录页已经填写了证券账号，点击忘记密码证券账号自动填入，且支持修改。系统会向用户绑定的手机号码发送一个验证码。用户收到验证码后，在身份验证界面输入收到的验证码。



系统会对输入的验证码进行验证，以确保是账户持有者本人在操作。验证通过后，后台将为该客户号生成一个初始密码并发送到用户绑定的邮箱。

用户登录邮箱，查找密码重置邮件。

用户根据邮件中的指示，使用新密码登录 APP。

## 5. 开户

### 5.1. 开户首页

客户在 APP 登录后，点击“交易”模块，如未开户，则会进入开户首页。已有账户可以点击“直接登录”进入登录页。未有账户可以点击“立即开户”进入开户流程。

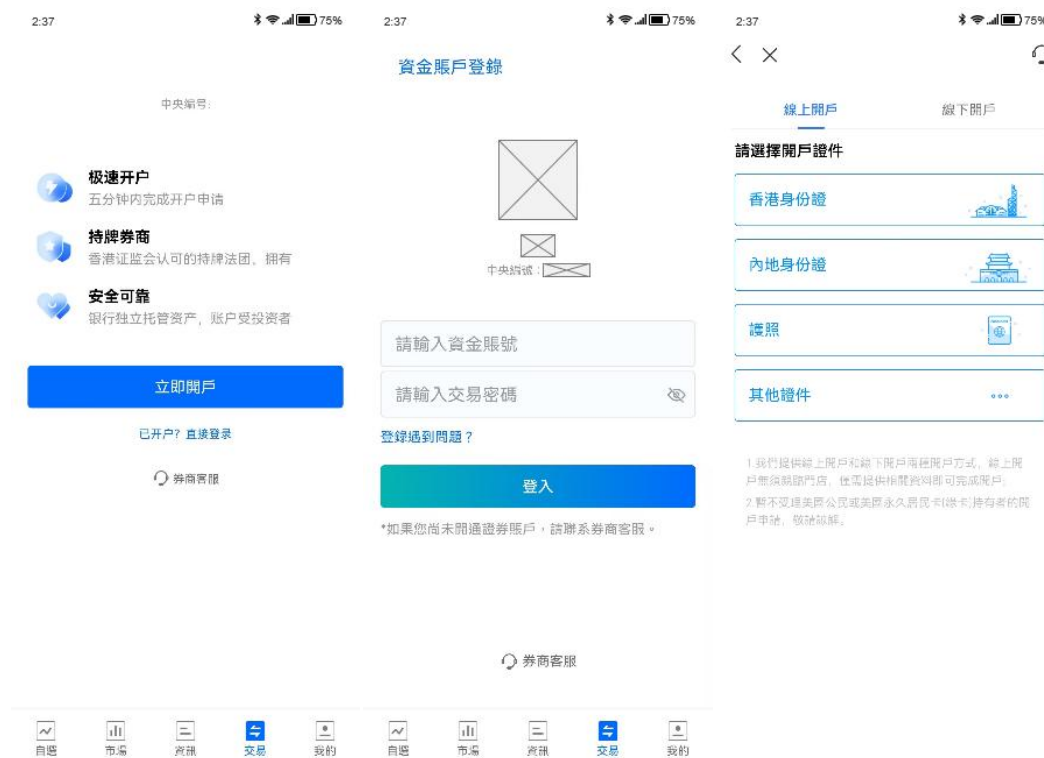

### 5.2. 香港身份线上开户流程

1. 客户选择香港永久居民身份证、香港居民身份证、护照-持有香港银行账户、台湾身份证、澳门身份证，则走香港身份的开户流程，不同的身份信息唯一不同的是上传的证件不同。另外选择香港永久居民身份，在填写身份信息时，会多一个补充证件信息。



2. 开通账户可选项，由“公司中台-券商信息管理-功能控制”进行控制，可选择的账户类型有：现金账户、保证金账户；证券市场有：港股正股、美股正股。



3. 开通港股/美股账户皆需走 W8 签署流程

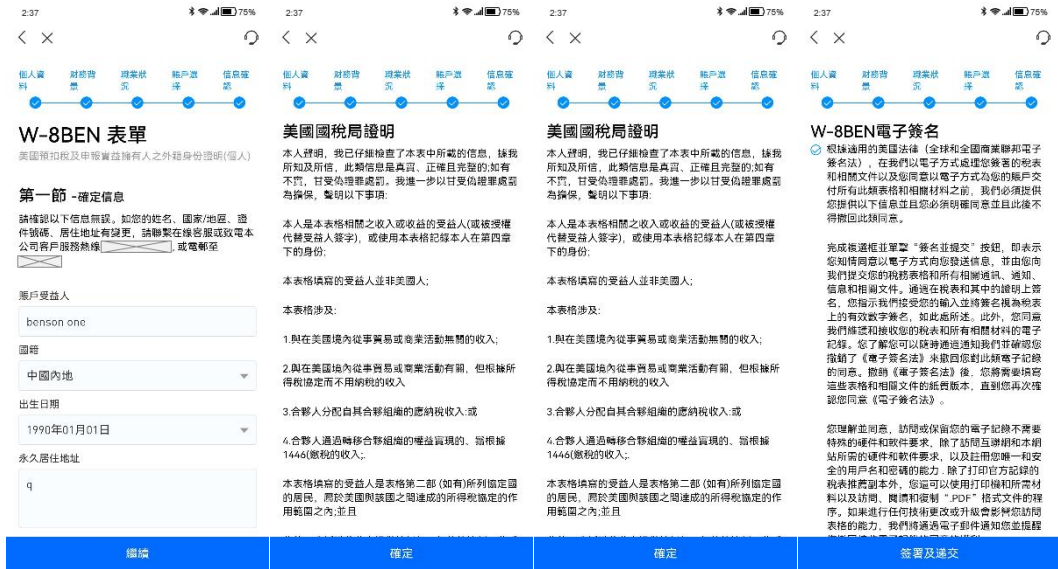

資料披露底部的协议由“券商中台-协议配置”进行配置。现金账户签署的协议有《证券交易客户协议书》，保证金账户签署的协议有《证券交易客户协议书》、《证券保证金交易协议》、《常设授权》

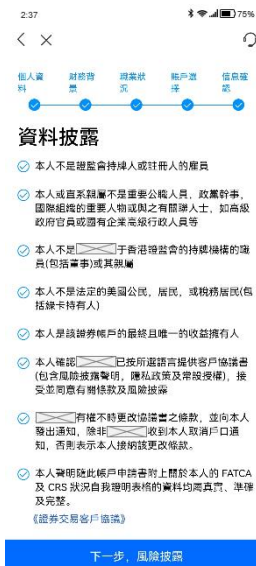

4. 风险提示的持牌人信息，由“券商中台-APP 系统配置-RO 信息”进行编辑设置。风险披露内容则由“券商中台-h5 页面管理-开户风险提示”进行设置，现金账户和保证金账户分别为不同的配置文案。

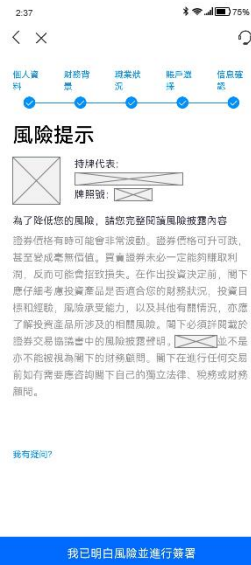

5. 手簽簽名后, 开户请求提交成功。

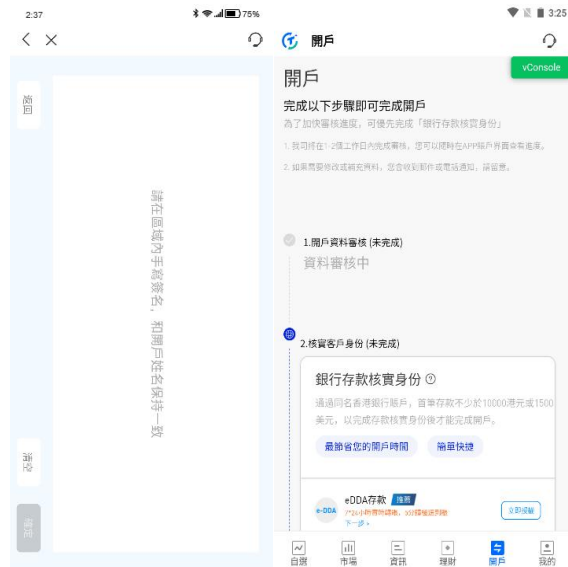

6. 提交开资料后, 需进行银行存款身份核实。客户可选择授权 EDDA 存款, 或通过银行转账完成开户入金。

若选择 EDDA 存款:

- (1) 点击银行存款核实身份下方的 EDDA 存款“立即授权”键



(2) 填写相关信息申请授权,勾选我同意 EDDA 授权协议书



(3) 填写完成后, 提交申请, 确认申请信息



(4) 提交申請后, 等待銀行審核授權。1-5 个工作日後可用 EDDA 入金。  
(EDDA 授權申請一旦提交, 銀行轉賬入口仍開放, 可提交。)



若选择银行转账，点击银行转账旁的“立即存款”按钮，会展示所有支持的收款账户和收款银行信息，客户可选择其中一个账户完成转账。完成转账后，点击“我已转账，确认提交”进入提交转账认证页面。客户需选择已转账的收款银行和收款账户，并填写相应的汇款信息。点击“确认存款”后完成开户入金的申请。目前已在银行转账界面新增 FPS 识别码。



7. 开户资料审核和核实客户身份都通过后，进入“交易模块”会展示账号资产。



### 5.3. 大陆身份线上开户流程

客户选择内地身份证则走大陆身份的开户流程。

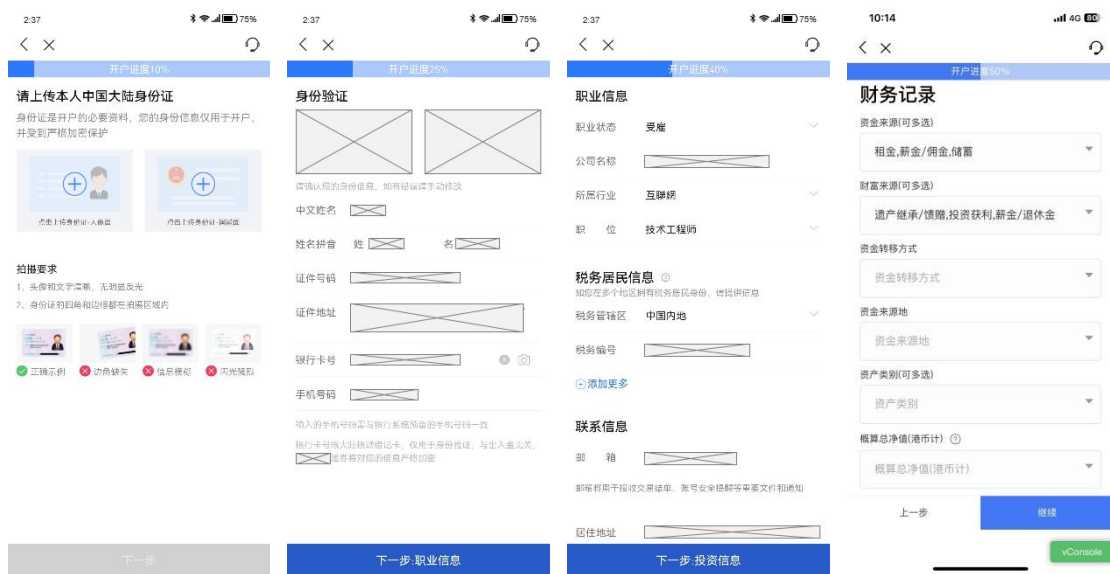





风险提示的持牌人信息，由“券商中台-APP 系统配置-RO 信息”进行编辑设置。风险披露内容则由“券商中台-h5 页面管理-开户风险提示”进行设置，现金账户和保证金账户分别为不同的配置文案。



开始人脸识别，识别完成后进入资料披露页。资料披露页底部的协议由“券商中台-协议配置”进行配置。现金账户签署的协议有《证券交易客户协议书》，保证金账户签署的协议有《证券交易客户协议书》、《证券保证金交易协议》、《常设授权》。如果人脸识别使用的是广东 CA，则会多一份《粤港跨境电子交易 GDCA 数字证书用户协议》协议，如果人脸识别使用的是深圳 CA，则会多两份《电子认证服务协议》、《敏感个人信息授权书》协议。



点击确认后, 需走 W8 签署流程



点击确认后进入签名界面, 手签签名后, 则开户请求提交成功, 同时需上传银行转账记录核实身份, 并等待审核。

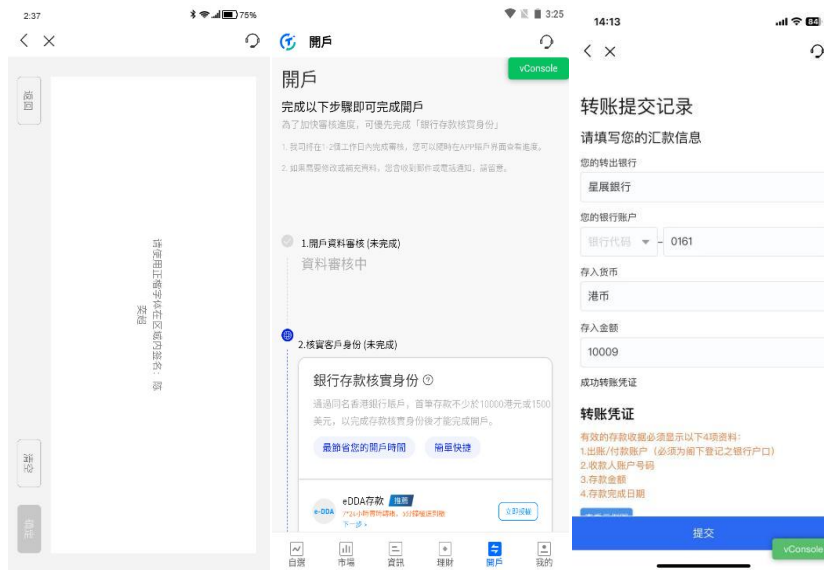

审核通过，进入“交易模块”会展示账号资产。



审核失败，进入“交易模块”会展示失败原因，点击“资料待修改”会直接跳转需要修改的位置。



## 5.4. 线下开户流程

客户选择线下开户，会跳转门店指引页，该指引内容由“券商中台-H5 页面管理-门店核实身份指引”进行设置。

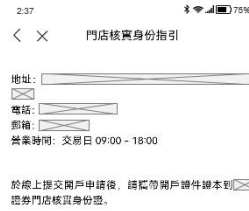

## 6. 我的



## 6.1. 账号与安全

### 6.1.1. 修改手机

客户手机注册成功后，需要修改手机号码，在账户与安全点击手机号码，跳转至重置手机号码流程，验证原来的手机号码和登入密码通过后，然后输入新手机号码，验证成功后则，修改成功。

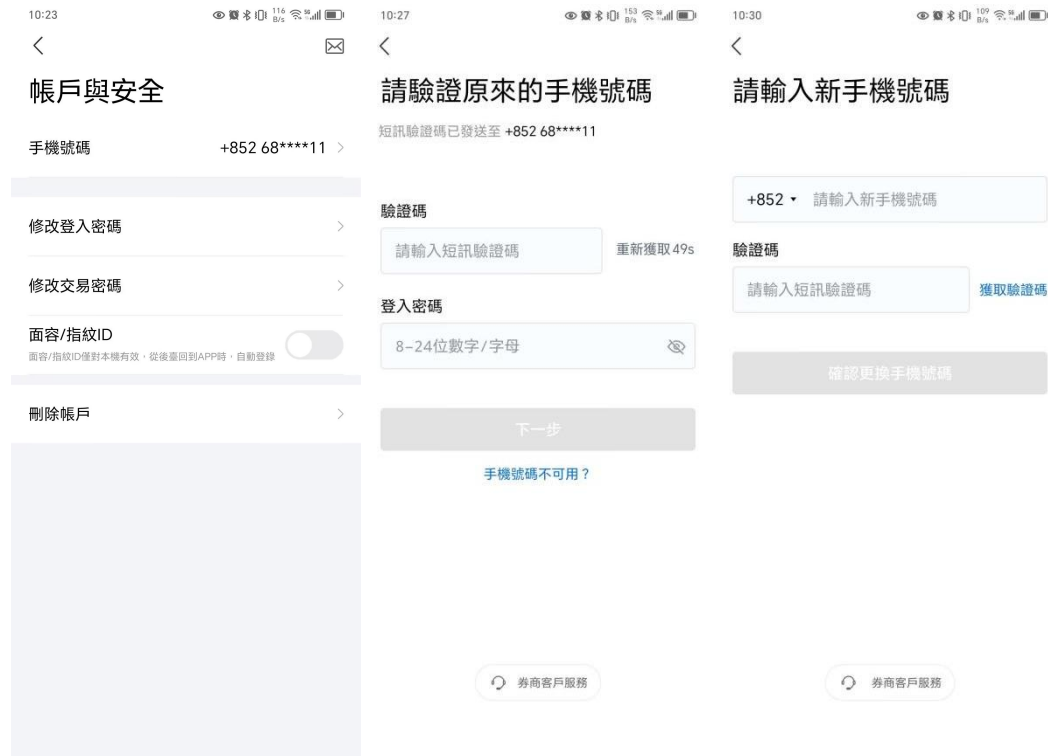

如果客户原来的手机号码收不到验证码，则需要联系客服修改登入手机号码。



### 6.1.2. 修改登入密碼

在账号与安全，点击修改登入密码，验证原登入密码，新的登入密码，成功后则重新登入。



### 6.1.3. 删除账号

客户未开户成功或者未绑定资金账号，则可以在 APP 的账户与安全点击删除账号，如果客户已经开户或者已经绑定资金账号，则需要联系客服进行销户或者解绑资金账号。

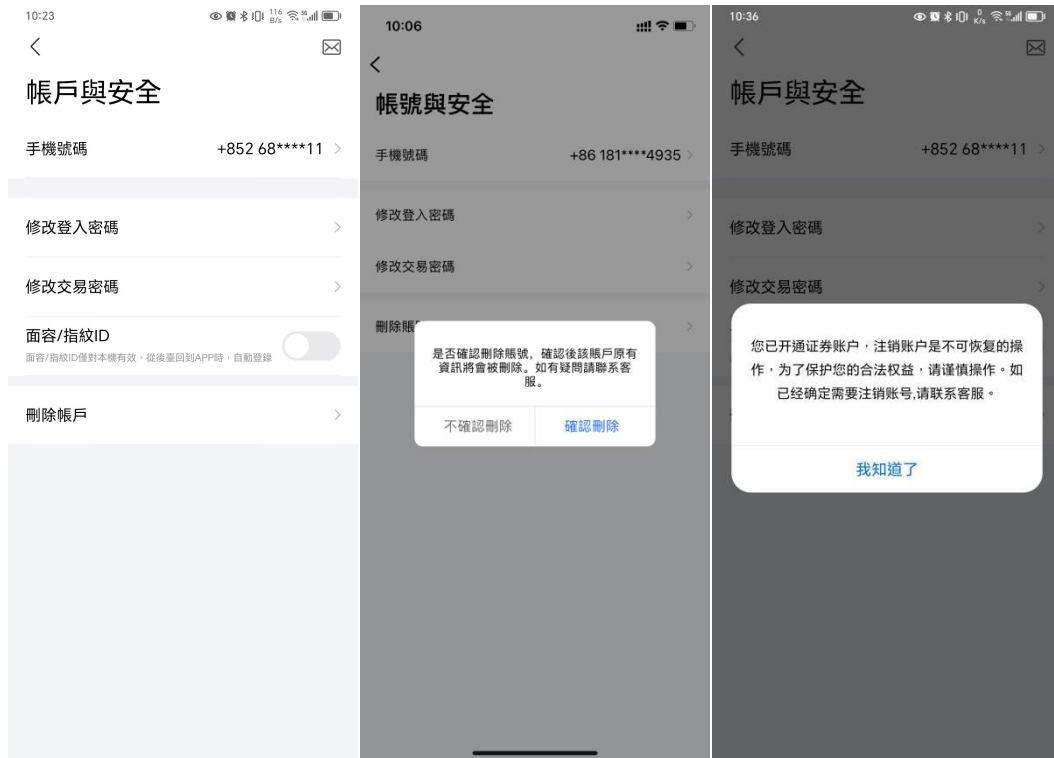

### 6.1.4. 存量客户绑定

存量客户已开户成功后，在 APP 注册成功后，会将客户的注册手机和开户的手机号码自动关联，关联成功后自动绑定。

### 6.1.5. 面容/指纹 ID 自动登陆解锁

客户可以通过面容/指纹识别进行 APP 自动登录解锁。当用户未开启手机系统的面容/指纹 ID 识别功能，系统会提示前往手机的【设置】开启并录入面容/指纹 ID 信息。设置开启后，用户回到“账户与安全”页，验证面容或指纹成功，系统即设置通过面容/指纹识别进行 APP 自动登录解锁。对于安卓手机，指纹和面容识别可能都会有，系统默认只显示指纹 ID 的选项。下文以安卓手机验证指纹 ID 为例。

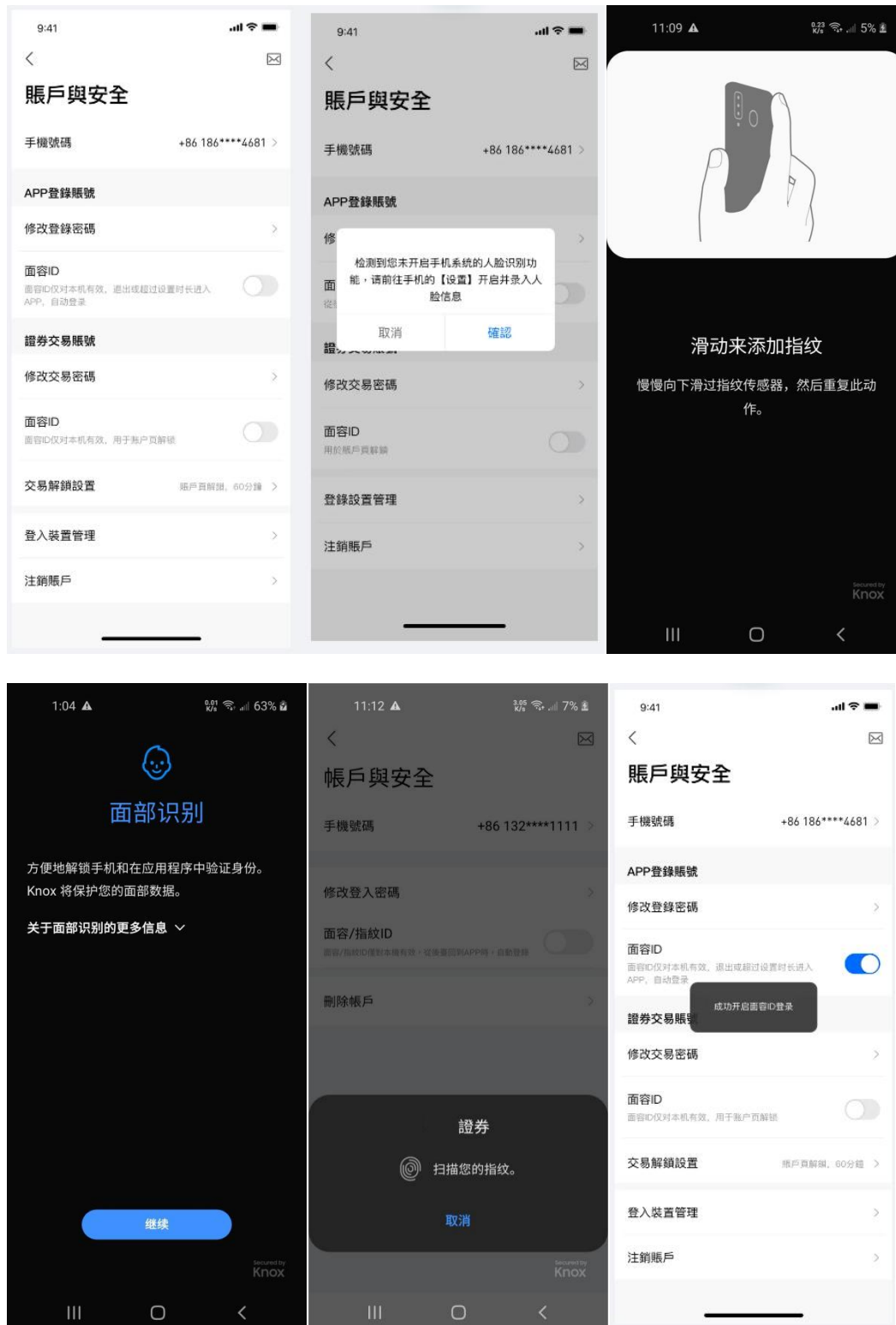

客户可以设置后台保持时长。当用户从后台打开 APP，如果没有超过 APP 设置的后台登陆时长，则直接解锁 APP，自动打开用户原来所在的页面。当 APP 在后台时，该客户的账户被别人登录、token 失效或客户未登录超过后台设置天数，则该客户从后台打开 APP，会提示登录失效，自动跳转至【登陆注册】页。如果该客户的账户没有被别人登录，则自动弹出验证面容/指纹页面，用户也可以点击【验证登录密码】按钮，使用登陆密码解锁 APP，自动打开用户原来在的页面。



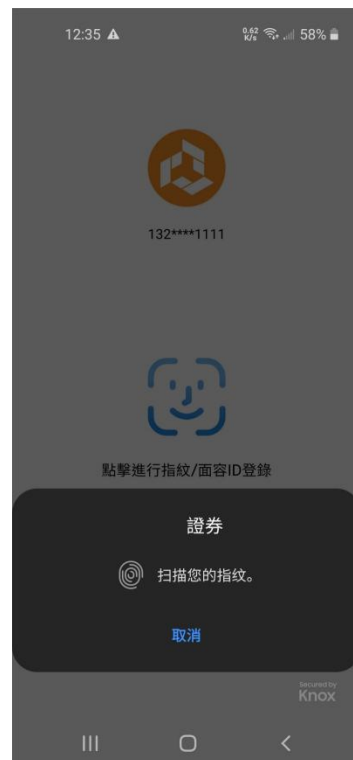



### 6.1.6. 双重身份验证

双重身份验证（2FA）是一种安全程序，要求帐户用户在授予用户访问权限之前以两种不同的方式验证其身份帐户。目前做的是：登录密码/登录验证码 + 交易密码（面容/指纹识别）验证。

如果没有勾选 2FA 的功能，那么 APP 内的交易密码为 Ayers 的登录密码。

如果勾选了 2FA 的功能，用户登录 APP 后，如若未设置本地交易密码（6 位数字），则需要设置本地交易密码。在设置本地交易密码时，如若从未输入过 Ayers 的户口密码，则需要输入一次户口密码，再进行设置本地交易密码。

设置交易密码



修改交易密码



忘记密码



手机号不可用



交易下单-验证交易密码



交易下单-未设置交易密码



### 6.1.7. 资产隐私保护

用户可以在资产隐私保护中开启/关闭账户页解锁，点击开启时，出现面容 ID 账户页解锁开关和后台保持时长设置。面容 ID 开关默认关闭。开启面容 ID 开关时，需要进行交易密码的验证。用户可选择后台保持时长，在账户页内退回后台或锁屏，再次返回 APP，将保持解锁状态。打开账户页解锁开关再次关闭时，也需要进行面容 id 或交易密码验证。

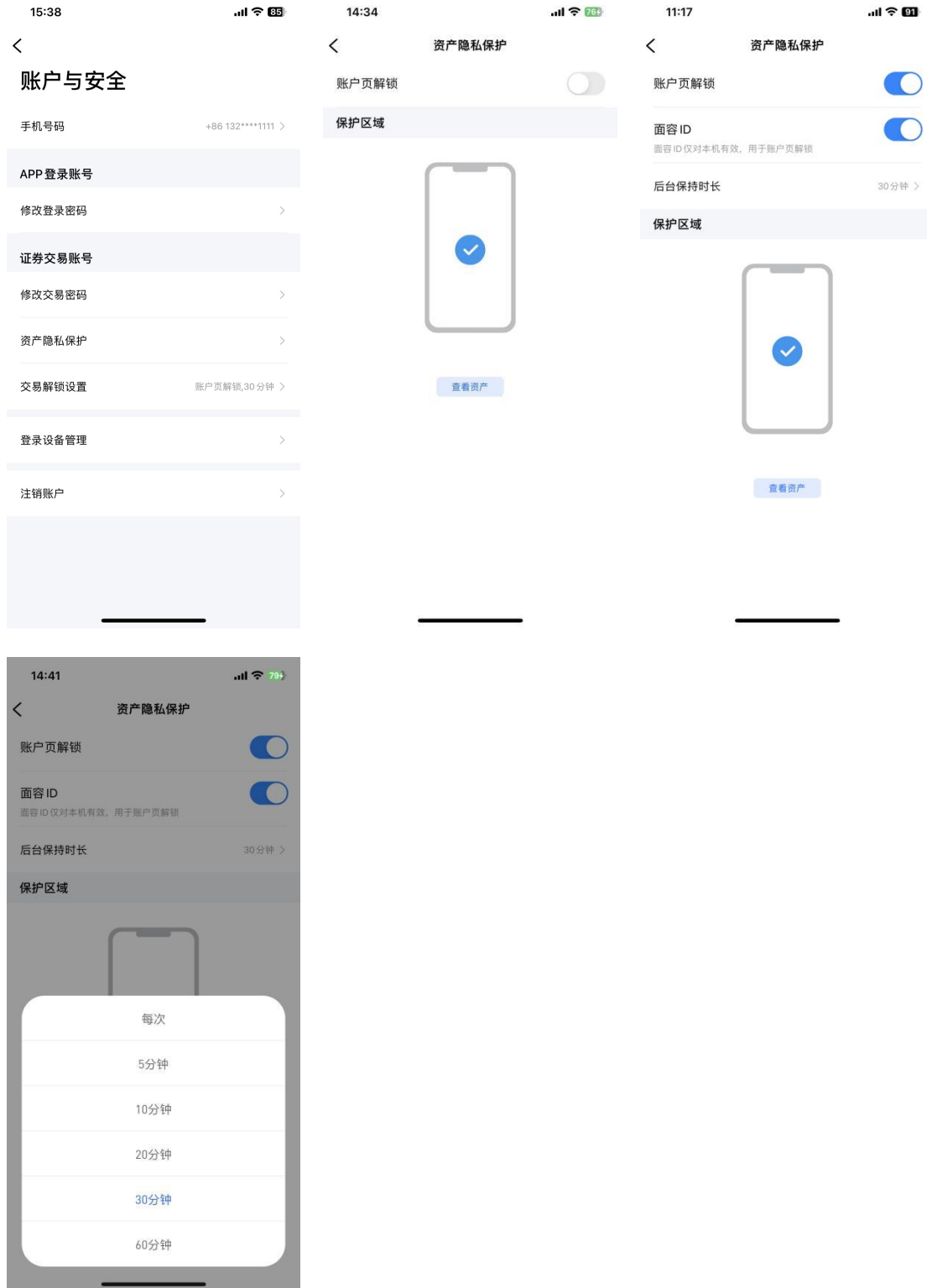

### 6.1.8. 交易解锁设置

客户可以通过面容/指纹识别进行证券交易账号解锁。当用户未开启手机系统的面容/指纹 ID 识别功能，系统会提示前往手机的【设置】开启并录入面容/指纹 ID 信息。设置开启后，用户回到“资产隐私保护”页，验证面容或指纹成功，系统即设置通过面容/指纹识别进行证券交易账号解锁。对于安卓手机，指纹和面容识别可能都会有，系统默认只显示指纹 ID 的选项



(操作同 APP 登录)。客户可在交易解锁设置中选择解锁时长，在下单页退回后台或锁屏，再次返回 APP，将保持解锁状态。如交易解锁时长失效，则该客户点击账户，会自动弹出验证面容/指纹页面，识别不成功，系统会再次提示进行尝试。用户也可以点击【交易密码解锁】按钮，使用交易密码解锁，进入账户页面。如若删除系统的面容/指纹识别，将提示开启失败，只能使用交易密码解锁。

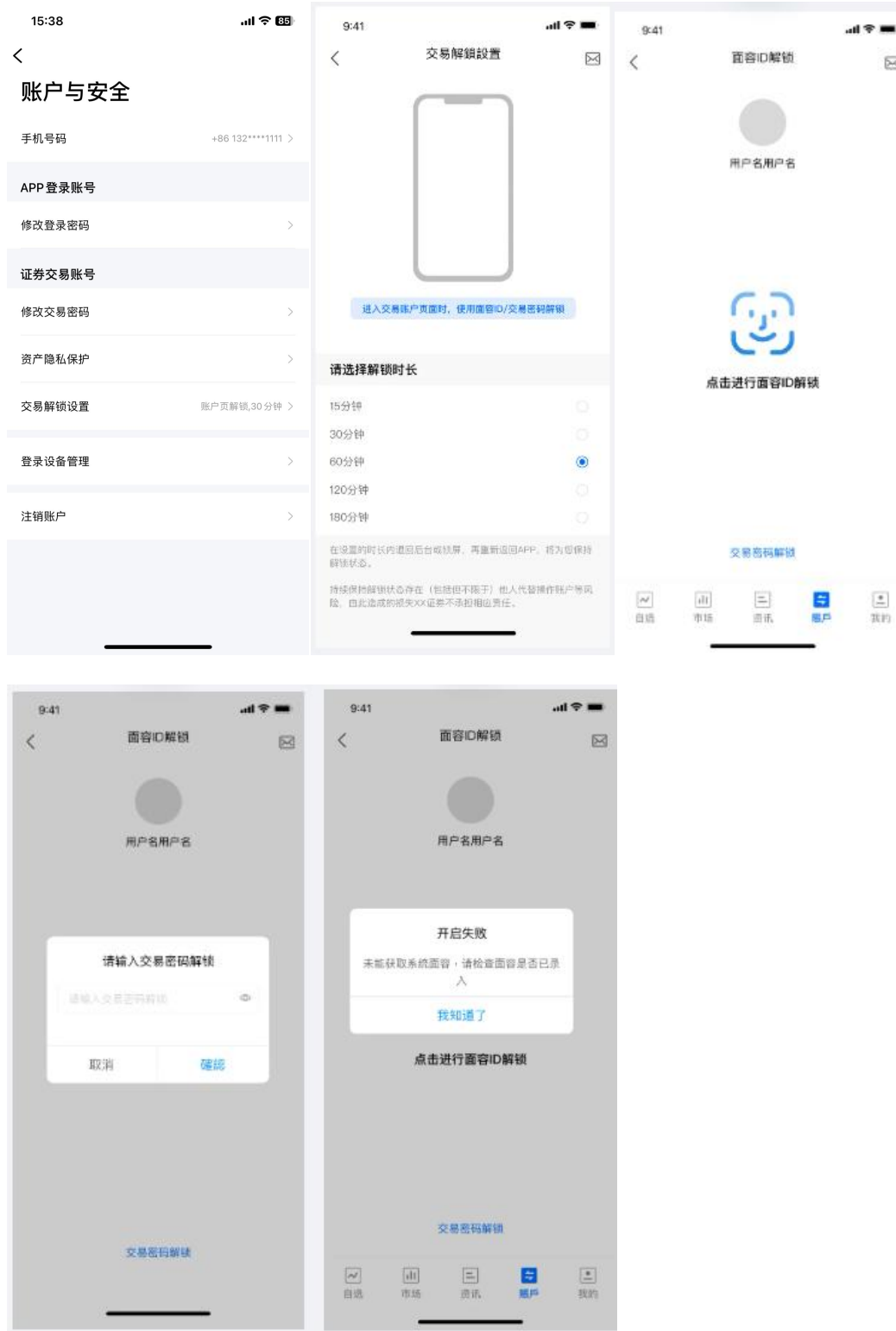

### 6.1.9. 交易设置

用户点击账户与安全-交易设置，可以打开/关闭交易下单二次确认。关闭后，交易下单时不会再出现二次确认弹窗。



### 6.1.10. 面容/指纹 ID 自动解锁交易页

用户可在“证券交易账号”模块下的“面容/指纹 ID”设置面容/指纹 ID 解锁交易页的功能。该功能需要用户在开启手机系统的面容/指纹 ID 的前提下，点击按钮，依次验证交易密码和面容/指纹 ID，即可打开。若需要关闭该功能，再次点击按钮即可。



若手机系统未设置面容/指纹 ID，APP 会提示用户去设置手机系统面容/指纹。



### 6.1.11. 登录设备管理

用户点击账户与安全-登录设备管理，可以看到曾经登录的设备（手机和 PC）以及在线设备数/最大设备数。超过券商限制的最大在线设备数量后，会自动挤掉最早登陆的设备。券商还可设置手机和 PC，同一个端限制一台设备，超过此限制会自动挤掉最早登陆的设备。点击“查看登陆历史”可以查看所有的设备的登陆历史。点击每个设备，可以进入设备详情页，修改设备名称（只允许改当前本机的设备名称），并登出设备。

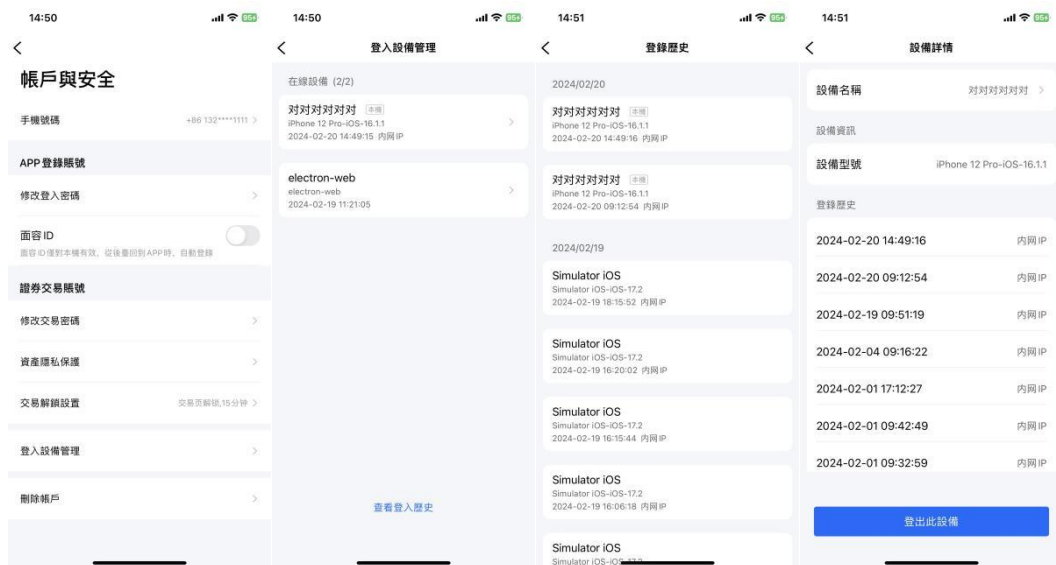

### 6.1.12. 邮箱设置

### 6.1.12.1. 绑定邮箱

未绑定邮箱的用户点击账户与安全-邮箱，点击进入，正确填写信息后即可绑定成功。



### 6.1.12.2. 更换绑定邮箱

已绑定邮箱的用户点击账户与安全-邮箱，点击进入，正确填写信息后即可更换绑定邮箱。



## 6.2. 我的报价

可以查看行情套餐，如果券商只开通港股功能（“公司中台-券商信息管理-功能控制-行情功能”），则“我的报价”只有港股可见。



## 6.3. 設定

可以进行个人资料、语言、涨跌颜色、主题色、个股报价模式、智能排序、清空缓存、设置消息通知、登出操作。



## 6.4. 功能建议

可以提交功能建议。



## 6.5. 关于本 APP

对本 APP 的功能介绍，可以于“券商中台-APP 系统配置-券商信息”进行 APP 名称、券商介绍、券商简介、官网地址、公司英文名称进行配置。另《注册协议》、《隐私政策》、《免责声明》由“券商中台-协议配置”进行设置。

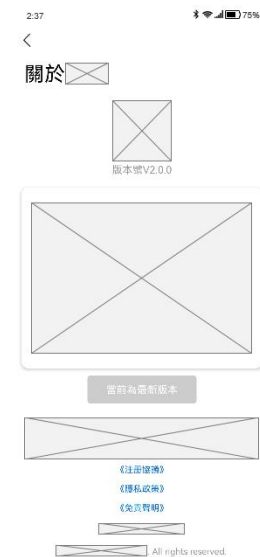

## 6.6. 消息中心

消息中心分为：系统公告和资讯推送。  
系统公告用于收集一些公告的消息提醒。

资讯推送用于接收资讯新闻。

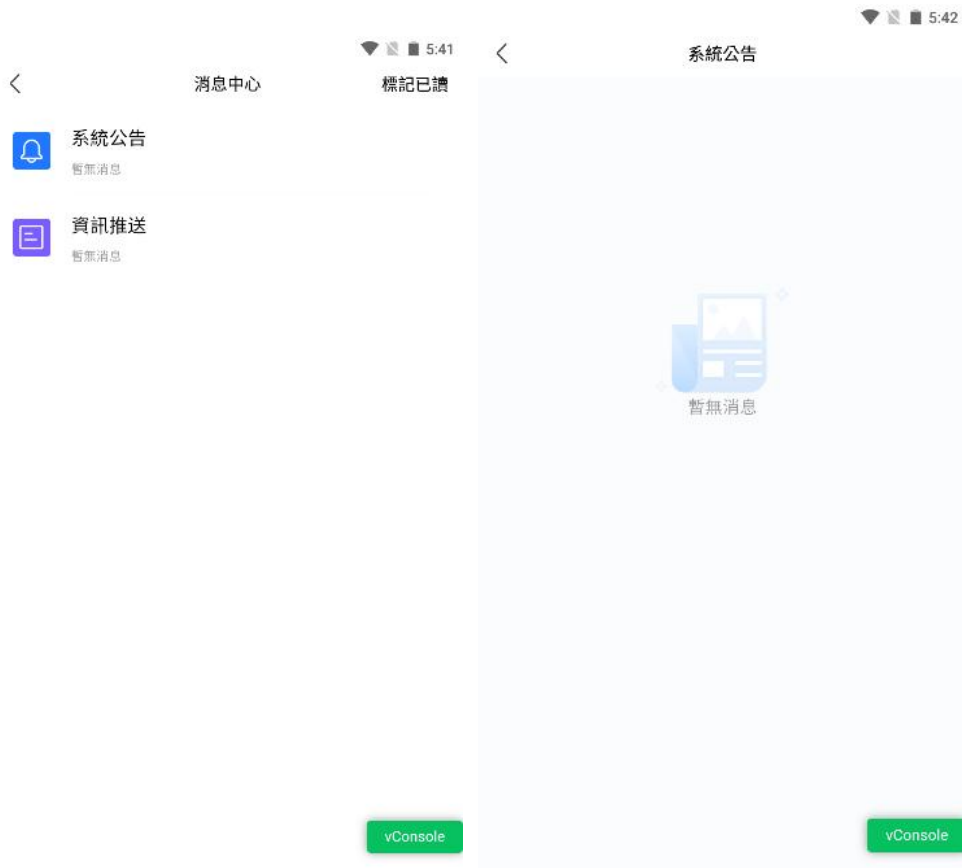

## 6.7. 帮助中心

用户可以在我的中点击帮助与客服进入帮助中心, 搜索遇到的问题或点击查看常见问题。用户也可以联络客服或进行意见反馈。

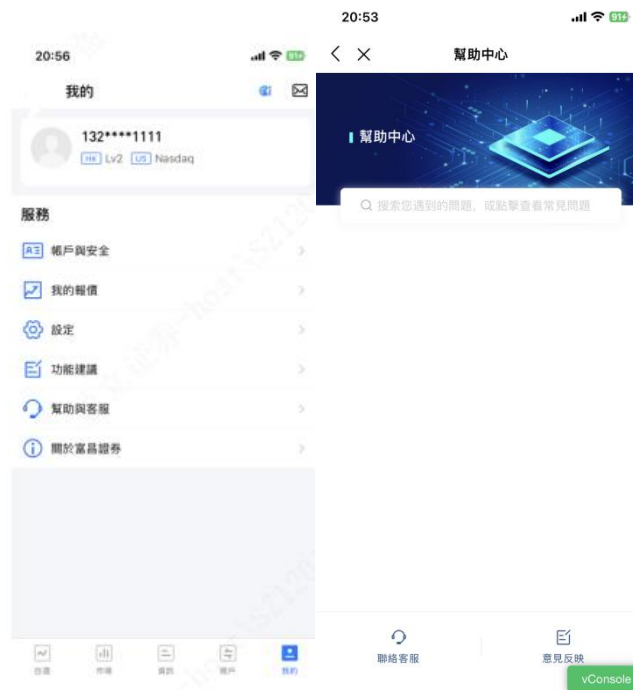



## 6.8. 风险测评

用户若要进行风险测评首先点击我的，再点击风险测评，会看到之前开户时测评结果，如若重新测评会看到剩余测评次数，开始测评。根据自身情况进行勾选，必须全部回答完才能提交，提交后系统根据勾选情况对您测评并展示结果。

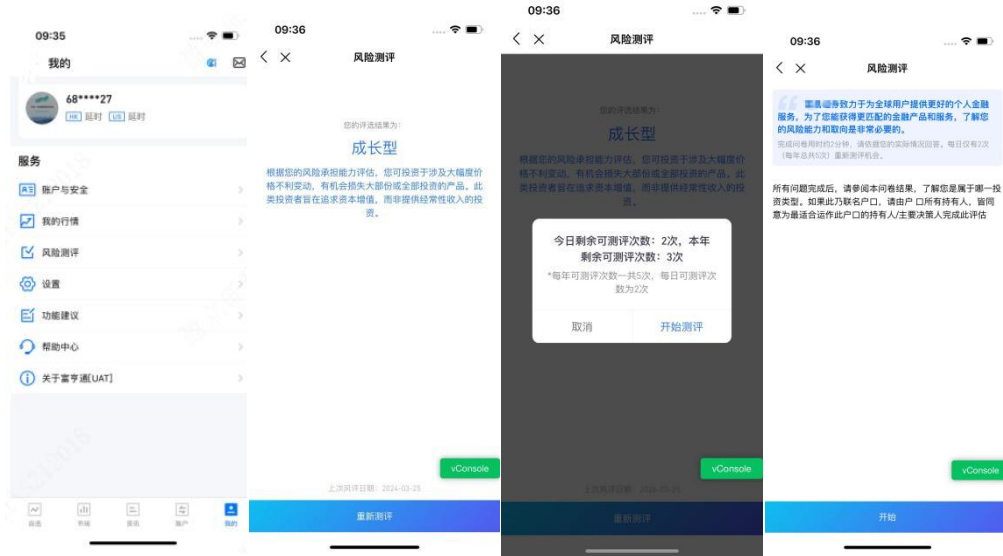

9:40

风险测评

风险测评

### 投资风险评估

1.您的年龄介乎于哪个组别?

- a. 18-35
- b. 36-50
- c. 51-65
- d. >65

2.您的教育程度是?

- a. 小学程度或以下
- b. 中学程度
- c. 预科或大学程度
- d. 硕士程度或以上

3.您有多少年投资于价值波动之投资产品的经验 (包括购入然后长期持有及经常买卖投资产品)?投资产品可包括股票、单位信托基金、外币、黄金、结构投资产品、认股权证、期权、期货、具投资成分的保险计划等。]

- a. 没有经验
- b. 1 至 3 年
- c. 4 至 6 年
- d. 7 至 10 年
- e. 超过 10 年

4.您的主要投资目标是?

- a. 资本保障及经常性收入
- b. 适度资本增值及经常性收入
- c. 适度资本增值及高经常性收入
- d. 进取的资本增值及高经常性收入
- e. 非常进取的资本增值

5.一般来说, 您可接受投资本金出现什么程度的潜在亏损?

- a. 并不接受任何资本亏损, 即使回报未能追上通胀
- b. 可接受最高10%-20%的轻微亏损
- c. 可接受最高20%-30%的中度亏损
- d. 可接受最高30%-40%的大幅亏损
- e. 可接受超过40%的大幅亏损

6.您现在是否持有以下任何投资产品? (您可选择多于一个选项)

- a. 现金存款、存款证、保本产品
- b. 债券、债券基金
- c. 外币、黄金、非保本之货币挂钩结构投资产品
- d. 股票、开放式基金(不包括债券基金或货币市场基金)、非保本之股票挂钩结构投资产品、具投资成分的保险计划
- e. 期权、期货、认股权证

7.您现时由流动资产净值中(不包括您拥有的房地产物业及自资生意及您的所有借贷总额)可分配多少百分比的金额进行投资?

- a. < 10%
- b. 11 - 20%
- c. 21 - 30%
- d. 31 - 40%
- e. > 40%

8.您现时已投资于价值波动之投资产品的资产, 大概占您资产(不包括自住物业)的百分之几?有关价值波动之投资产品的例子, 请参阅问题 3.

- a. 无
- b. 1 - 20%
- c. 21 - 40%
- d. 41 - 60%
- e. > 60%

9.在一段时间之内, 投资价值可升可跌, 我们称之为波动。一般而言, 风险愈高的投资, 其潜在波动愈大, 但潜在回报亦愈高。相反, 风险愈低的投资, 其潜在波动愈小, 但潜在回报亦相对较低。在一般情况下, 您会愿意投资于波动程度多大的投资产品?

- a. 于-5% 至 +5%之间的波动
- b. 于-10% 至 +10%之间的波动
- c. 于-20% 至 +20%之间的波动
- d. 于-30% 至 +30%之间的波动
- e. 于-40%以下 至 +40% 以上之间的波动

10.假设您的投资组合在一个月大幅跌 (例如: 超过20%), 您会有何反应?

- a. 不懂得如何应对
- b. 没有过多的考虑就进行止损
- c. 会观察所投资证券的后续走势是否会有改善, 会比较理性地进行止损
- d. 会理解市场有波动是正常的, 不会改变原来的投资策略
- e. 会进行仔细的市场分析, 重新调整投资组合的证券或者比例

## 6.9. 在线客服

在我的页面下可以点击在线客服，你可以将问题提出，客服机器人可以根据你的问题给予答案，也可以进行人工提问。

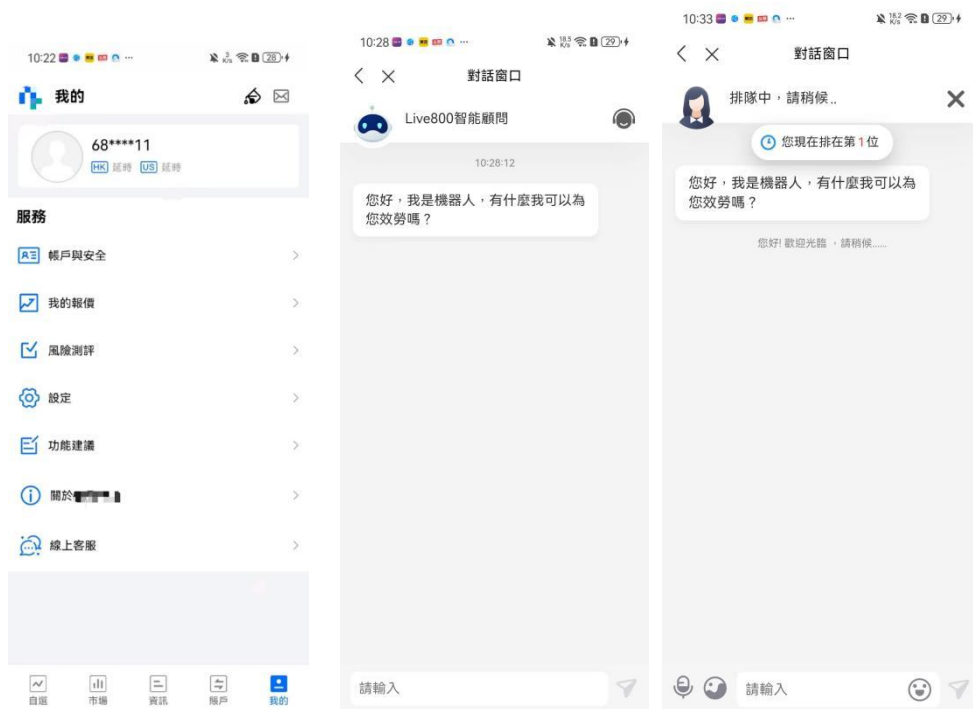

## 7. 出入金

用户使用账号、密码安全登录成功后，可以点击交易 tab 进入交易页面选择出入金操作，也可以到点击更多找到出入金相关功能入口，进行出入金操作。

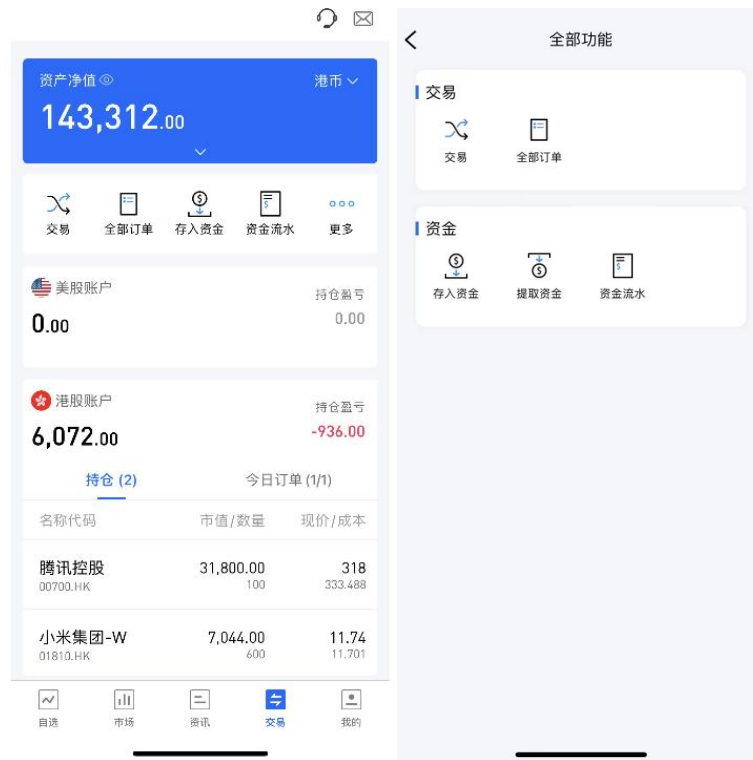

## 7.1. 入金

用户可通过交易界面进入存入资金功能，在未登录交易系统时，点击底部的交易按钮或者在个股行情页面点击交易或者在个人中心点击登录按钮，会触发登录，弹出登录页面；在已登陆的账户下，交易首页将展示存入资金按钮，点击后即可跳转至入金页面。



### 7.1.1. 入金流程

1. 在入金页面选择并点击币种

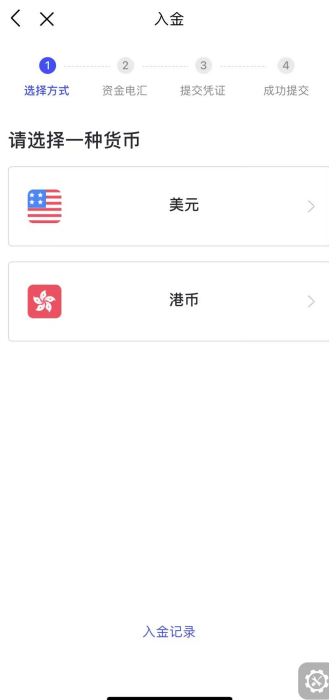

2. 根据展示的收款银行信息，用户可选择其中一个收款银行和账户，使用银行 APP 或前往银行发起转账



3. 选择的收款银行和账户信息会自动填入“提交凭证”页面，用户不可修改。用户需选择转出银行和转出银行账号，并填写转出金额



4. 提交转账需求至券商，等待券商审核。审核通过后，账户资产会增加对应的资金



## 7.1.2. EDDA 授权流程

1. 在入金页面选择并点击币种（港币支持 EDDA 入金）

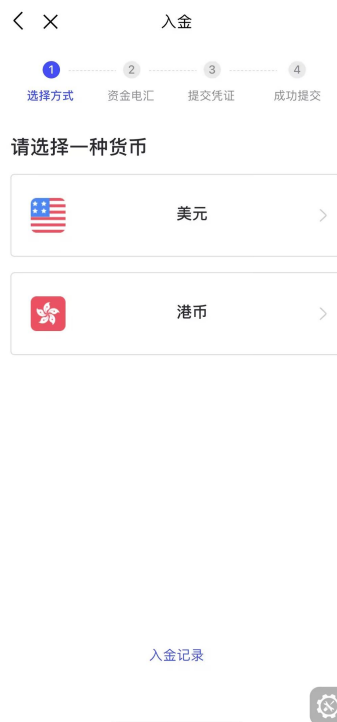

2. 选择 EDDA 入金





请选择一个入金方式



3. 点击“添加授权银行账户”



4. 填写相关信息申请授权

申请授权

银行开户姓名  
qin cuihua

请确认您的信息与您银行账户开户时填写信息一致，若不一致将无法建立授权。如您在瑞丰国际证券提供的证件信息与所属银行信息不一致时，请联系客服修改。

授权银行  
渣打银行

账户类型  
港币

\*若持有港币账户，优先使用港币账户进行e-DDA授权

授权账户  
003 76699885196667

单笔转账限额  
100000 港币

单笔转账限额为您每次发起实时转账的最高金额，设置成功后，若需修改需要重新申请。

我同意e-DDA授权协议书

提交

vConsole

5. 填写完成后，提交申请，确认申请信息

申请授权

银行开户姓名  
qin cuihua

请确认您的信息与您银行账户开户时填写信息一致，若不一致将无法建立授权。如您在瑞丰国际证券提供的证件信息与所属银行信息不一致时，请联系客服修改。

授权银行  
渣打银行

账户  
港

\*若持有港币账户，优先使用港币账户进行e-DDA授权

授权  
003 76699885196667

单笔  
10 港币

单笔转账限额为您每次发起实时转账的最高金额，设置成功后，若需修改需要重新申请。

我同意e-DDA授权协议书

提交

vConsole

**确认授权信息**

英文名称: qin cuihua  
授权银行: 渣打银行  
授权账户: 76699885196667  
账户类型: 港币  
授权额度: 100,000.00HKD/笔  
证件类型: 香港永久居民身份证  
证件号码: 12598927950  
请确认授权信息，保证与您在银行预留信息一致。

取消 确认

6. 提交申请后，等待银行审核授权。1-5 个工作日后可用 EDDA 入金。

< × 存入资金 ↻



您已成功提交授权申请

瑞丰国际证券已将您的资料提交至银行审核，预计1-5个工作日内完成授权。授权成功前，若您急需存入资金，可通过FPS或网上转账汇入资金。

vConsole

### 7.1.3. EDDA 入金流程

1. 在入金页面选择并点击币种

< × 入金

① ② ③ ④  
选择方式 资金电汇 提交凭证 成功提交

请选择一种货币



入金记录



2. 选择 EDDA 入金



请选择一个入金方式

**银行账户转账**

最常用入金方式，适合全球主流国家和地区银行卡用户。新加坡银行卡用户也支持。

**EDDA电子直接付款**

7X24实时转账，5分钟极速到账支持港币存款，暂不支持美元及人民币存款

3. 从已授权 EDDA 的银行账户中选择，并输入存款金额，存入金额需大于 100 HKD，小于等于 EDDA 授权额度。

< × 存入资金

存入金额(HKD)

请输入存入金额

预计到账金额 港币

**选择银行提款账户**

星展银行(香港)有限公司(6494) 已授权 >

您的EDDA额度为：单笔100,000.00港币 [点此修改](#)

⊕ 添加授权银行账户

温馨提示：请确保银行账户有足够资金，若因资金不足导致扣款失败可能仍会被银行收取手续费。

**立即存款**

[管理e-DDA授权账户 >](#) | [通过其他方式入金 >](#)

#### 4. 确认支出账户和存入金额



#### 5. 输入交易密码



6. 交易成功，查看存入记录并等待到账



## 7.1.4. FPS 入金流程

1. 在入金页面选择并点击币种

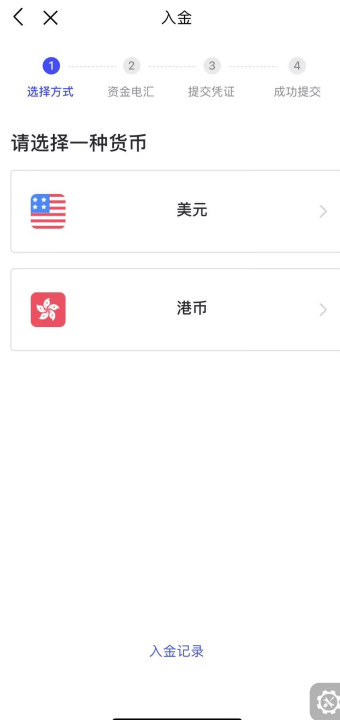

2. 选择 FPS 入金



### 3. 将资金汇至指定银行



4. 选择的收款银行账户会自动填写至提交确认页。用户需填写汇款银行名称和银行账号、转账金额、转账凭证、银行账号证书，提交后再次确认

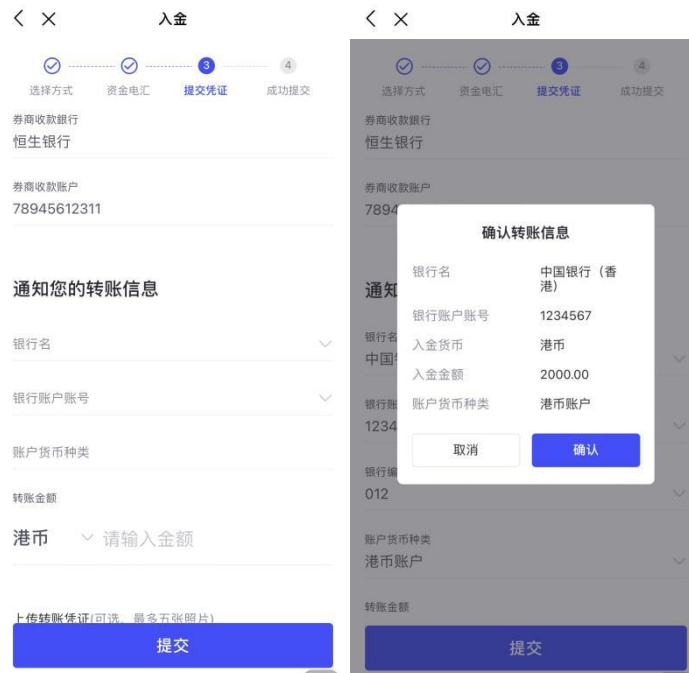



## 5. 成功提交并等待邮件通知



### 7.1.5. 支票入金流程

1. 在入金页面选择并点击“港币”



请选择一种货币



## 2. 选择“Check 支票入金”



3. 选择“支票入金”后会自动跳转到支票入金流程说明页，支票入金总共三步（1）支票填写（2）递交支票（3）通知券商收款



4. 点击“已转账，提交凭证”之后进入提交支票凭证信息填写页



5. 支票入金凭证信息填写完毕之后点击“提交”跳转出提交成功页面

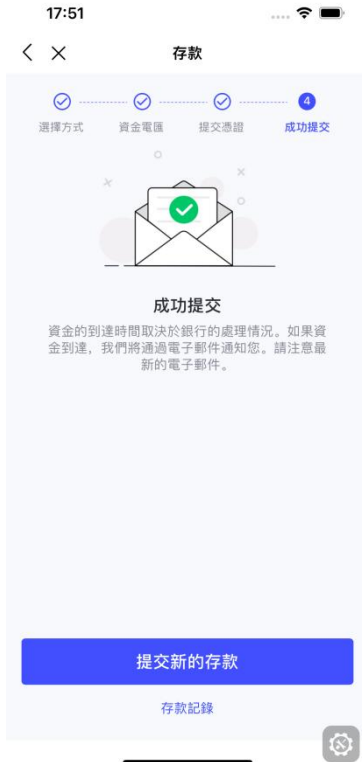

## 7.1.6. 入金记录查询

### 1. 点击入金页底部入金记录

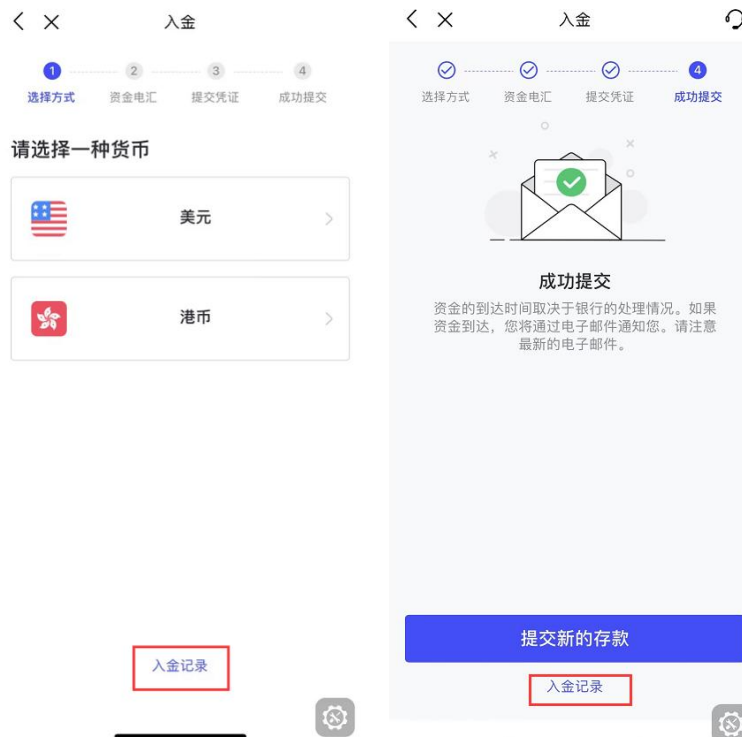

2. 查看入金记录列表，其中包括以下信息：  
 通知金额：用户提交入金申请时填写的金额；  
 到账金额：银行流水中实际的到账金额，实际入金金额以到账金额为准

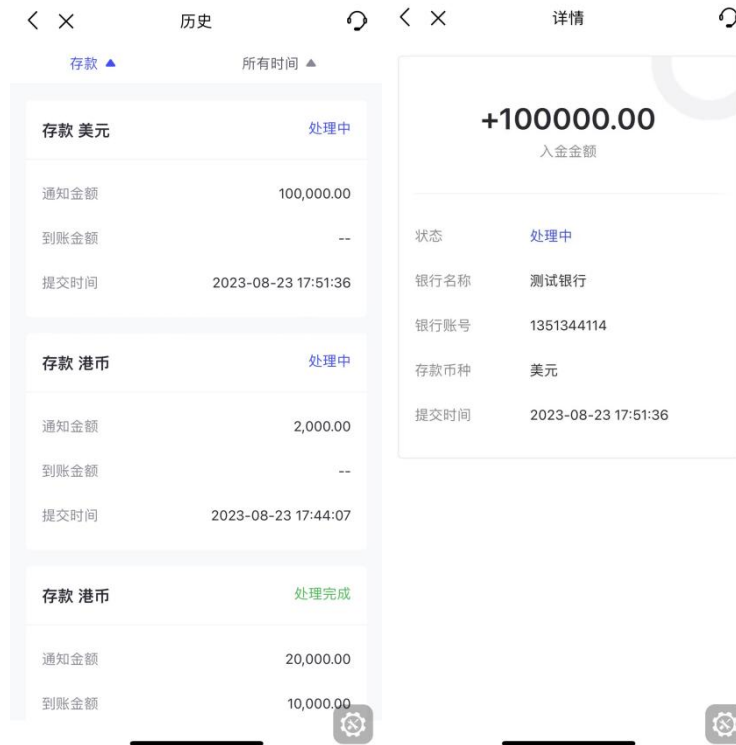

## 7.2. 出金

### 7.2.1. 出金流程

1. 选择转出资金银行，填写出金金额



3. 确认转账信息，提交至券商，冻结相应的出金资金，等待券商审核

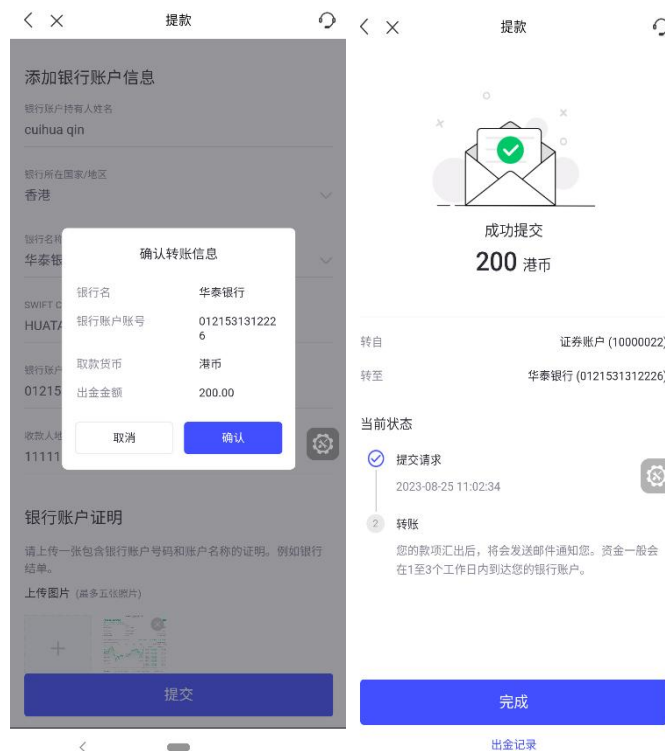

4. 审核通过后，账户资产会扣除冻结的出金金额，财务会对出金账户进行打款。用户选择转出银行，如果银行带有本地银行标签，则 Service fee 免费。否则，根据中台业务配置，收取对应的 Service Fee。GST: Service Fee 需要收取 GST，需要根据客户的税务标识和 GST

配置的费率计算收费：如果用户是需要收取 GST 的用户，则  $GST = ServiceFee * GST\ rate$ ，当前  $GST\ rate = 8\%$

## 7.2.2. 出金记录查询

出金详情，如果收费含有服务费，则增加字段：Service fee 和 Received Amount 展示，如果不包含服务费，则不展示这两个字段。

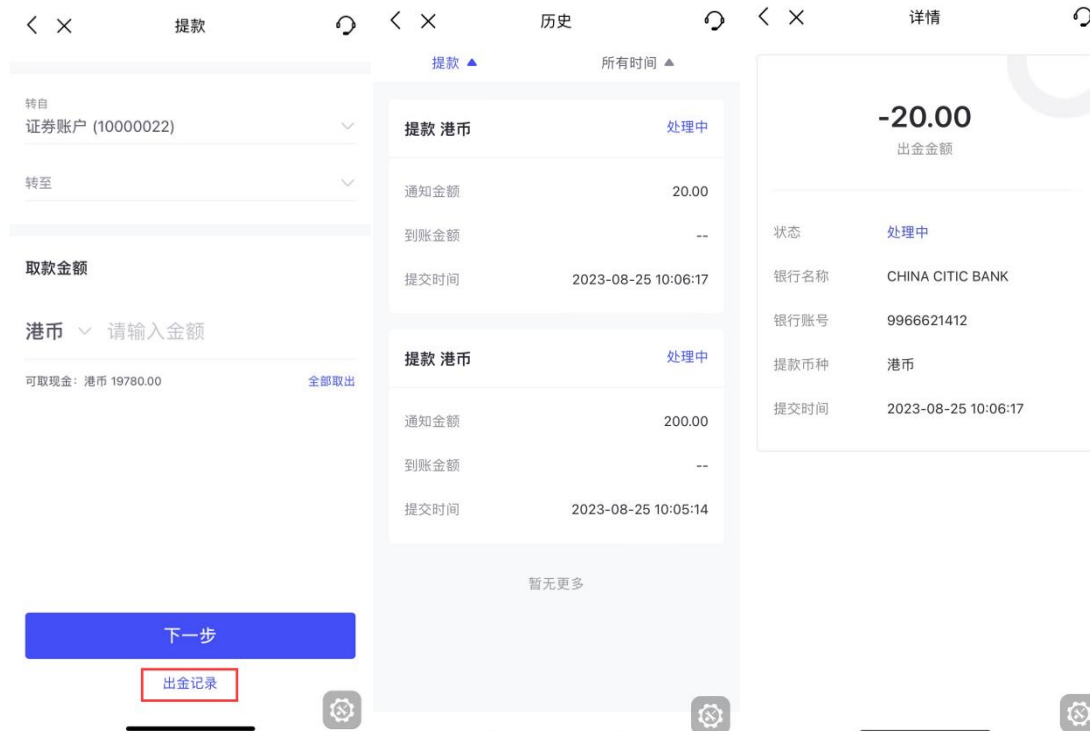

## 7.3. 资金记录

### 7.3.1. 资金流水查询

资金流水记录按月份分段，展示字段包括资金流水名称：根据 APP 语言展示对应资金流水名称；资金流水发生时间；资金流水金额，保留小数点后 2 位数。

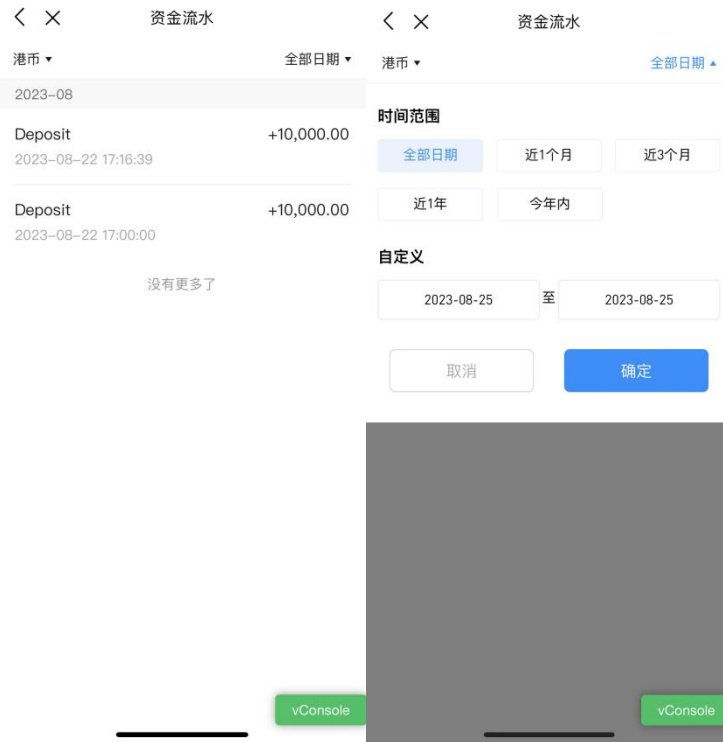

## 8. 虚拟资产相关

### 8.1. 虚拟资产账户开户

在完成证券账户开户之后，可在账户 Tab 下进行虚拟资产的开户





## 8.2. 虚拟资产账户开户流程

开户需先完成风险测评，

The screenshot shows a mobile application interface for a risk assessment questionnaire. The title is "风险测评" (Risk Assessment). It includes a blue information box with text about the assessment's purpose and frequency. Below this, there are three questions with radio button options:

- 1. 您的年龄介乎于?  
 (A) 18 - 34  
 (B) 35 - 49  
 (C) 50 - 64  
 (D) 65 - 74  
 (E) +75
- 2. 您的教育程度是?  
 (A) 小学或以下  
 (B) 中学  
 (C) 大专  
 (D) 大学  
 (E) 硕士或以上
- 3. 您的每年固定收入(港元)? (不包括退休金及年金收入)  
 (A) 没有固定收入  
 (B) 少于23万  
 (C) 20-50万  
 (D) 50-100万

At the bottom, there are two buttons: "开始" (Start) and "提交" (Submit), both with a "vConsole" label.

如果风险测评不通过，则可点击重新测评，180 天内有两次机会。

The screenshot shows the result of the risk assessment. The title is "虚拟资产开户" (Virtual Asset Account Opening). The result is "测评结果" (Assessment Result) with a blue checkmark icon. The result is "进取型" (Aggressive Type) in large blue text. Below this, there is a warning message: "根据您的风险承受能力评估，阁下愿意承受高度的风险，于长线换取最大的潜在回报。阁下亦明白到有可能招致损失大部份或全部本金。" (Based on your risk tolerance assessment, you are willing to accept high risk for long-term potential returns. You also understand that you may lose most or all of your principal.) Below the warning, it says "您的风险等级为【进取型】，持仓虚拟资产比例大于30%，不符合开户需求" (Your risk level is [Aggressive Type], holding virtual assets over 30%, does not meet opening requirements). At the bottom, there is a blue button labeled "重新测评" (Re-assess) and a date "上次风评日期: 2024-07-10" (Last risk assessment date: 2024-07-10). A "vConsole" label is visible at the bottom right.

如果风险测评通过后，完成虚拟货币资产考试，然后补充资料并提交，审批通过后，则开户

## 成功

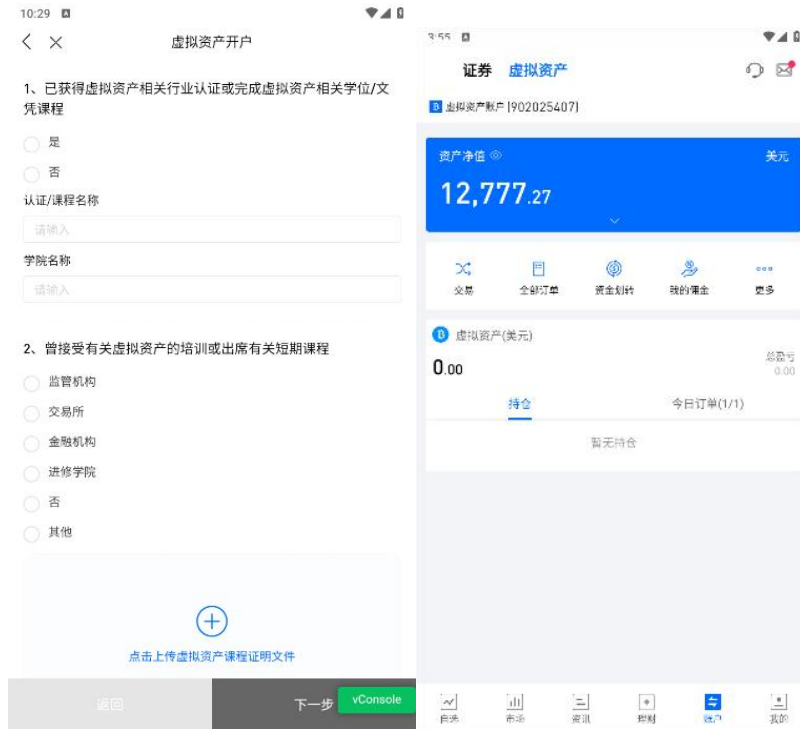

## 8.3. 资金划转

点击资金划转，即对现金账户和虚拟资产账户进行资金划转，目前仅支持美元。也可查看划转记录

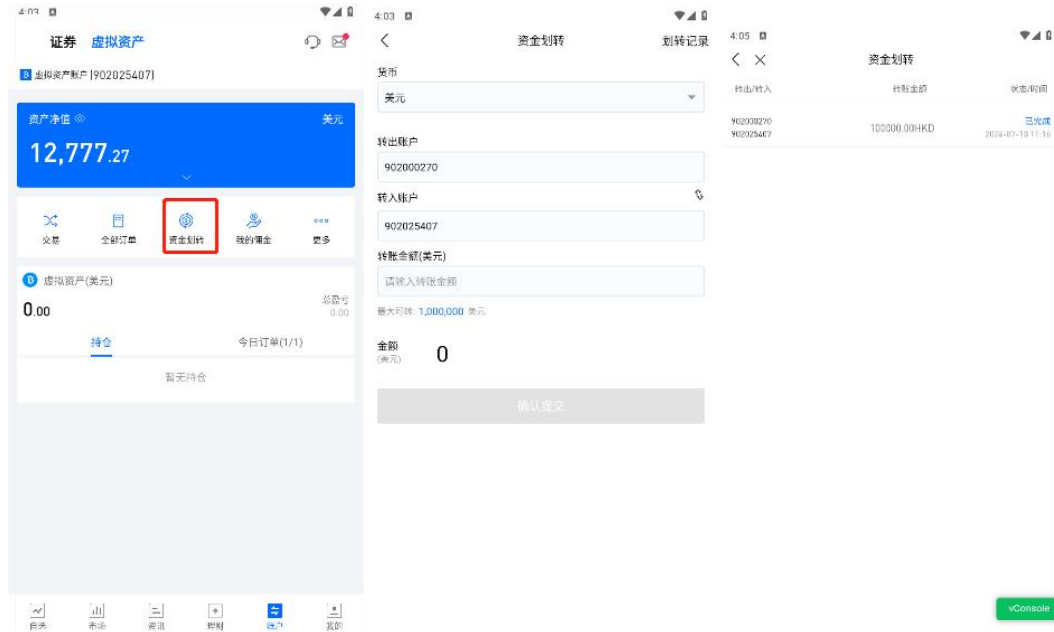

## 8.4. 加密货币交易

通过市场虚拟资产 Tab 和虚拟资产账户页面都可进入加密货币交易界面

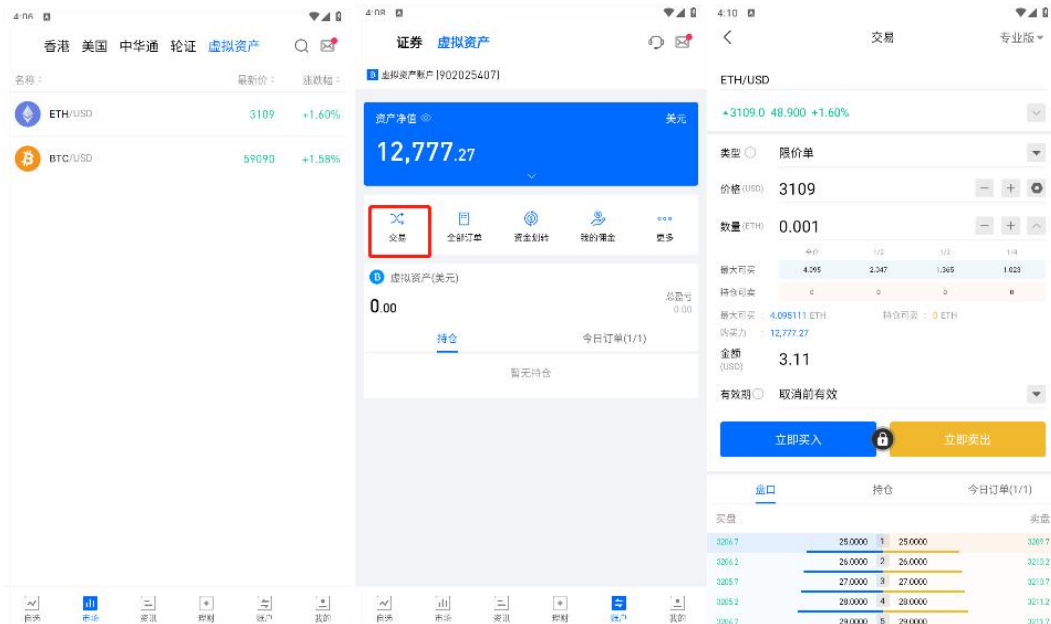

买入或卖出加密货币后，可在今日订单中查看订单状态。

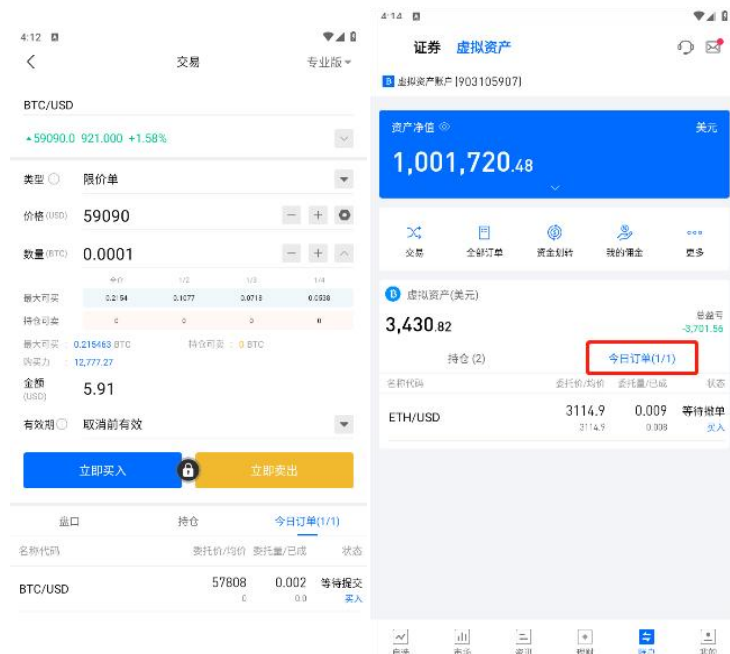

## 8.5. 加密货币持仓

用户可在虚拟资产账户页面查看自己加密货币的持仓情况。

